Opłata pocztowa uiszczona ryczałtem.

MAJER FOLKSBLAT

פרייז 35 גראשען

הוינט 16 זייטען.

מיטיגס פאלקסבלאט

מונטאגס־מיטוואך פאליטיש-געזעלשאפטליכע טאג-צייטונג

Nr. 173 | Łódź, Piątek 26 lipca 1929 | זיבעטער יאהרגאנג | לאדז פרייטאג, יה תמוז תרפ"ט | 173 No.

Adres Redakcji i Administracji: Łódź, Piotrkowska 21, tel. 24-71. אדרעס פון רעדאקציע און אדמיניסטראציע: לאדז, פיעטרקאווסקע 21, טעל. 24-71

שרעקליכע וואוינונגס־נויט

וויטשעדיגע הארבייסענדע בילדער פון מענשליכען עלענד אין פיין אין לאדז

(דער פעציעלע פאטאגראפישע אויפנאהמען פון שילדערונגען פאר "נייעם פאלקסבלאט")

וואס וויטער מיר קוקען אריין אין דעם שרעק ליכען לאזוער וואוינונגס־אומגלויק, אלץ טרויעריגער ווערט אלץ אויסזיכטסלאזער. די עטליכע בילדער פון מענשליכער עלענד וואס מיר האבען פון אונזערע קבערנגזט זענען נאר א גרינג בגוגע דער נאקעטער ווירקליכקייט, בגוגע דעם פערנעהם פון דער וואוי נונגס־קאטאסטראפע.

אויף לוואוסקא נאס. א שטיבעל וואס איז כארקטעריסטיש פאר אלע באלוטער. קליינע, שמוציגע, פייכטע און פינסטערע שטובען. כולא איז נוט, אז מ'האט א דירה, זאל זיין אזא. אבער, איפיל א שטיינער מענשען קענען וואוינען אין אזא ציימער?

ס'וואוינט א רעקארד־צאהלט!

אין אזא צימערל וואוינט 14 פערזאן

א שאבער מיט זיין ווייב און 4־קינדער, זיי אויסגעבענע טאכטער מיט אירער מאן און 2 קינדער. אזוי וואוינען די 3 משפחות אין דעם „פאלאץ" שוין עטליכע יאהר. דרייי קימפעטען זע נען שוין אפגראלטען געווארען אז דער ראזינער שטוב, ווען די אלע מענשען שטעלען זיך אויס אי זאיין רייהע קען זי נישט אריין אין דער וואוינונג און אזוי לעבט מען, אזוי פיינגט מען זיך אזן מ'פראטעסטירט שוין אפילו נישט, אויבעריגענס פאר וועמען זאלען זיי פראטעסטירען? וואס וועט זיי דאס העלפען.

אזן דער מאגיסטראט ארדענט אין בעראטונגס־שטעלע וועגען היראטס־היגיענע, וועגען גע זונדהייט, פארערט, אז יערער מענש זאל שלאפען אין א בעזונדער בעט, פראטעשירט וואס מעהר זן אזן ליכט פאר יערען קינד.

קען זיך אבער א מענש פארשטעלען א א מין איינאל. איינארדנען זיך.

א „האטעל" פון א בוידעם

דאס איז אויך דער מיצקעוויטש־נאס, די איינ־ארדנונג איז א זעהר פרימיטיוע: די ליימענע פאר־לאגע אזן דער דאך. אזן קומט דער אזוענר הויבען זיך אן צוזויפצוקומען די פענסיאנארען פון „האט טעל". פרויען אזן מענער, גאנצע פאמיליעס, אזן דער שטעהט בייס אריינגאנג אויפן בוידעם אזן נעהמט דעם טעגליכען אפצאהל, אזן נעהט מען דארט אהין ארום 10 א זיינער בייגאכט ליגען אויס־געלענט צעהנדליגע היימלאזע — אויף דער נאלער פארלאגע ארער אין בעסטען פאל אזנטערגעלעגט א כסו קישען. אזן קען זיך נאר א מענשליכער פערשטאנד פארשטעלען די אזנגעהויערע דעמא־ראליזאציע, בע זגרערס פאר קינדער. אין דעם רא־זינען ארינגעלעז „פאטעל"? קען מען זיך פאר־שטעלען די צעהנדליגער טראגרייעס פון די, וואס קומען אהין יערען טאג נעכטיגען, קען מען זיך פארשטעלען, אז נישט אין טאג טרעפט, ווען די דאוגע

אומגליקליכע גיבען אוועק זייער גאנצען טאג־פער־דינסט פאר'ן נאכט־לעגער

אזן זיי אליין מיט זייערע קינדער לענען זיך שלאפען הונגעריגערהייט?

דאך איינס מוז מען בערעכענען, אז די פע־סיאנארען צאהלען דארט אפילו, ווייל ס'קאסט, זאלען מיר זאגען, א צימער מיט א קוך בייס היינ־טיגע דירה־נעלה. אזן וי לאנג ווילען נאך די רא־זינע אומגליליכע דארפען ווארטען ביז זיי ווילען וואוינען פערדעלניישמעביג, וי מענשען?

אזא ערפינדונג וי ס'האט געמאכט רער הויפ־ווירט פון בושעוושינער 29 דארף נאר פאטענטירט ווערע. א הויף האט ער א גרויסען, צו וואס דארפען מע נאר אזא גרויסען רוים, אז די „בעג־קארטעס" פון „אנצעל הויף זאלען דארט אראומ־לאזען. אז איבע י.ענם דארף מען דאך יערע גלעלענהייט אויסנוצען, ס'זענען שווערע צייטען אזן מ'דארף פערדינע, פאלט אונזער הויפ־ווירט אויף אזא רמצאה. ער האט ע־גרין געמאכט שטעהען א צוברעכענעם אויבע־טייל

פון א צוברעכענעם אויטאבוס,

האט ער דאס אוועקגעשטעלט אויף הויף,

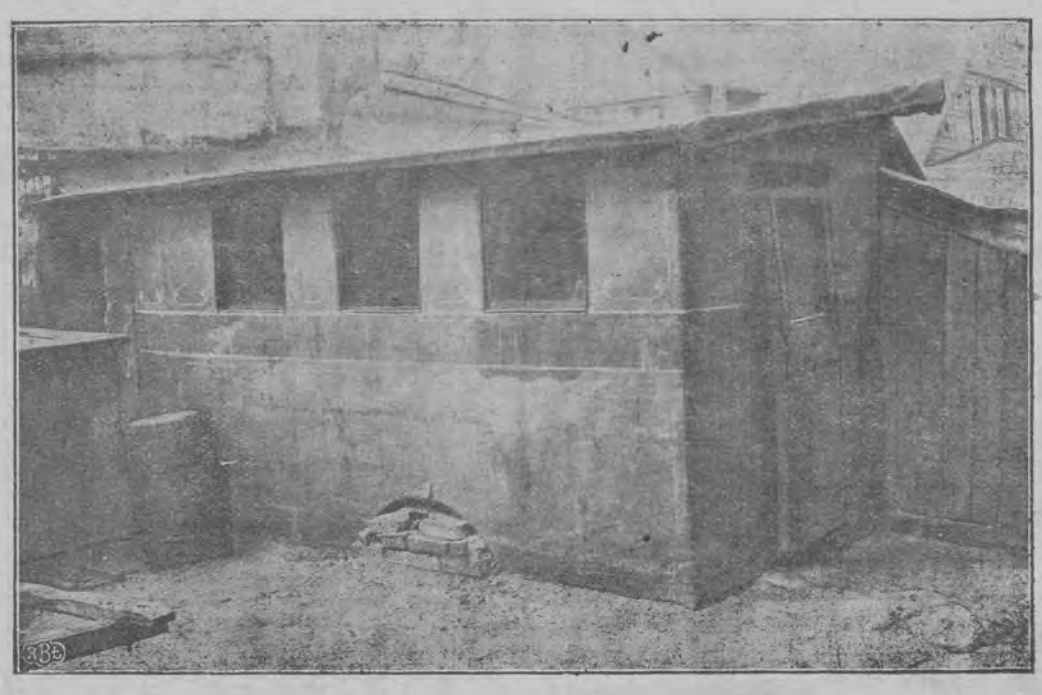

א וואוינונג פון א צוברעכענעם אויטאבוס אויף בושעוושינער 29. פאט. ה. סיאקא

האט געמוזט צו איהר רופען א דאקטאר, האט רער

דאקטאר זיך אפגעזאגט אהין אריינ־צוגעהען, וויל ער האט בוכשטערב־ליך נישט געוואוסט ווי אזוי מ'נעהט דארט ארויין

הערשעלע מיט זיין הויך־געזונר האבען זיך אבער אויסגעלערט די קונץ, וי אזוי אריינצו־געהען, וי אזוי אראוסצוגעהען וי אזוי דארט צו עסען, צו שלאפען אזן אפילו וי אזוי דארט צו טרענקען.

רער אויבערשטער האט אבער הערשעלען עפעס גענאלפען אז ער האט זיך ארויסגעקליבען פון אויסאבוס. איצט שטעהט די דירה וויטער „רא־וינאיענטשא". אזן מענשען קומען וויטער אנקו־קען אזן וו וועט זיכער אין ר' נאהענסטע טעג פער־דינגען וועלען.

א קארידאר — א וואוינונג

אויף טשעמנא־נאס א קעלער נו, מאלע וואס מענשען וואוינען אין קעלער שטובען אזן רער

מיטן חסר אזן גנאר פון הונ־מירט רעם קארידאר פון מאירם קעלער־שטוב.

רער „קארידאר" פון רער קעלער־שטוב רופען מיר אן רעם רוים, וואס טיילט אפ רי טרעפען פון קעלער־ארפגאנג ביז רער טיר פון רער שטוב, אט רא האט זיין וואוינונג ר' חיים חסיד, ווענכער האט נאך א ווייב מיט שווערע רעזמאטיזם אין רי פיס אזן עטליכע אונטערמאקסענדע מיירלער.

פערשטעהט זיך, אז אין רעם קארידאר איז

נישטא קיין פענסטער, קיין פאדלאגע אזן קיין קוך

אזן רארף מאיר, ארער אימיצער פון זיין הויז־געזינד ארריינגעהן צו זיך אין די אפארטאמענטען, מוז מען ארורכגעהן רורך רער „דירה" פון חיים חסיד. רארף מען ביים זיך זעהן אייגער רעם צוויי־טען מוז מען עפענען די טיר פון מאירם וואוינונג, פרי פון רארט זאלען ארריינשיינען די שטארהלען פון רער זו, ווענכע פאלען ארין ארריין רורך רעם קליינטשיקען קעלער־פענסטערל.

וואס זאל ער נעביך טון, אט רער חיים חסיד, בידעוועס ער, וואס רען זאל ער טון, אז פאר א לאדע שטוב, א לארע לאך פערלאנגט מען אין רי הונדערטער זלאטעס פון וואנען זאל ער נעהמען, אז ער אליין טוט גארנישט, אז קיין איינע פון זיינע טעכטער האבען נישט איצט קיין ארבייט.

אזן אז זי וואלטען גערהאט ארבייט, זאנט חיים, וואלט איך נעקענט זיך קויפען א דירה? קוים עס האט אויף ברויט נעסטייעט. ס'איז טאקע שלעכט. ראס ערגסטע איז אבער, וואס רי צייט וארט נישט, די יאהרען רוקען זיך אזן מען בערארף שוין א שידוך טון מיט רער עלסטער טאכטער, איז וידער די אייגענע מעשה, וועלכער חתן וויל ראס חהונה האבען אהן א שטוב?

איז חיים חסיד טאקע שטענריג שטארק אויפ־גערענט אזן רער נערוען ראקטאר טענהט, אז ס' וואלט נישט געשארט איהם אזויעקצושיקען אין א היל אנשכאלט, ער האט אזא קרענק וואס היסט „דירות־כאניע".

Dr. med. NIEWIAŻSKI

ספעציאליסט פאר סיפיליס, טריפער אזן חויט־קרענקהייט. בצהאנדליגג פון מענער - שוועכע.

אנדושעיא 5, טעל. 40-59

עמפ אן פון 8—10 פריה אזן פון 5—9 אוועד. געזונדערער וואנטס-זאל פאר פרויען.

פאר אייער אברייזע

אויף קורצע, פשוט- זעהט אייך מיט אלע

דאס מעמישע ארטיקלען

אין דער בעקענטער און רעיעלער

Perfumerja D. MARKUS

Łódź, Piotrkowska 59, tel. 28-02

בעמערקונג: בייי יעדען איינקויף וועט בעלד פון דער רעכנונג אראבגערעכנט 5% עקסטרא-רעבאט. קומט און איבערצייגט אייך!

וואַרנונג!

צוליב דעם, וואָס א געוויסע פערזאָן בעמיהט זיך לעצטנס צו בעהאלטען אינטער'ן מאנטל פון מיין איבעראל בעקאנטע פירמע, וועלנ- דיג איך אזוי ערוף אין א סעות די געהרטע קונדשאפט, וואַרן איך דערמיט, אז מיין געהרטע קליענטעלע זאל זיך נישט לאזען פון קיינעם פערפיהרען. מיט דער דערמאָנטער פערזאָן האָב איך קיין שום געמיינזמאפ נישט. דאָגעגען מיינע זייט יאָהרען עקזיסטי-

רענדע **מעבעל-פאבריק** געפינט זיך ווי ביז איצט אויפ'ן זעלבען אָרט:

נאַרוטאוויטשא (דזשעלנא) **12** אי'ן הויף. ☚ **קיין שום פיליעס בעזיץ איך נישט**

מאכענדיג וועגען דעם אויבענדערמאָנטען אויפמערקזאם די **געהרטע קונדשאפט**, האָב איך גלייכצייטיג די נעלעגענהייט צו מעלדען, אז איך בעזיץ אימער אויף לאגער א גרויסען

אויסוואהל פון **פאלירטע** אין דעמבאווע — ווו אויך פערשידענע — צוליב דעם דויערענדען קריזיס האָב איך

קאמפלעטע איינריכטונגען ענצעלע מעבעל-שטיקער בעדייטענד פערקלענערט די פרייזען

האָעגענדיג, דאָס די געהרטע קונדשאפט וועט מיר, ווי ביז איצט אויך ווייטער שענקען דעם פולסטען צוטרוי, פערבלייב איך

מיט אכטונג

FABRYKA MEBLI

12 **I. M. TERKELTAUB** NARUTOWICZA w podwórzu telef. 34-18 **12**

אלע לאדזער יודען, וועלכע אינטערעסירען זיך מיט דעם

חג הכציר

יודישען קינדער-דארף אין העלענובעק

ווערען איינגעלאדען צו דעם

וועלכער סומט פאר אין העלענובעק, זונטאג, דעם 28-טען ד. ח. פינקטליך 3 א זייגער נאכמיטאג.

די פערוואלטונג פון אינטערנאט פאר יודישע קינדער און פערמע אין העלענובעק.

8431

לאדזשער שטאט טעאטער

צעגעלניאנא 63.

גאסטראלי פון דער ווילנער טרופע

יאר XIV אנס. מ. מזאה. יאר XIV

היינט, פרייטיק, 9 א זייגער אָוונט **„קדוש השם"** — פון — **שלום אש**

באארבעט פאר דער בינע פון מיכאל וויינבערט. דעקאָראַציעס און קאסטיומען: וו. ווינטרויב. מוזיק: ה. קאָן. טענץ און פלאסטיק: שוועסטער ראָם.

מארגן, שבת, 4 נאכמיטיק, נידריקסטע פרייזן פון 1 זל. ביז 5,50

דער זינגער פון זיין טרויער

טראגי-קאָמעדיע אין 3 אקטן מיט פראָלאָג און עפילאָג פון אס'פ דימאוו.

מארגן, שבת, 9 א זייגער אָוונט **„קדוש השם"** — פון — **שלום אש**

זונטיק, דעם 28-טן ד. ח. 8,30 אָוונט, 3-טע פרעמיערע!

„אונטערוועלט"

אין 4 אקטען (14 בילדער) פון פראנץ לאגער.

רעזשי: יעזשי וואלדען. דעקאָראַציעס: פריץ קליינמאן. **פאפולערע פריזען.**

באטיילקן זיך: פרויען: מרים אַרלעסקא, אסתר גאָלדענבערג, יוכבד ווייסליק, נעמי, נעטען, דינה קאָמען, א.א. מענער: דוד בירנבוים, בערג, חיים ברא- קשרוש, מענדל דיאָמאַנט, זלמן הירשפעלד, יעקב ווייסליק, יעקב מאנסדאָרף, שמחה נאטען, יוסף קאָמען, יעקב קורלענדער.

בילעטן-פאָרפאָרקויף אין באשטע-קאסע אין נאסטאסקים צוטערניץ פון 10 פרי ביז 7 אָוונט. פון 7 אָוונט בע דער טעאטער-קאסע. פרייזן פון די פלעצער פון 1 ביז 10 זל.

מאגאז. שלאסערי און שוויסערי

J. REDER

Łódź, Konstantynowska 11

כ'נעהם אן אלטער-ארט שלאסערי- ארביט אין צופאסען פערשידענע מאשינען- טיילען אין שוויסונגען, פאר שטרימער ווערט גלייסער טישען מיט מעסטערס פון 30 זל. אן. פראָמפט פון 7 זל. אן.

אויספיהרונג

Z intencji zaślubin koleżanki mojej p. **REGINY PIJAWSKIEJ** z p. **JAKÓBEM SZTORCHEM** życzyśby na nowej drodze życia szczęście gwiazdą przewodnią im było.

Sala Grossmanówna.

מאשין-לעכער

ווי־אן אננענומ- אויפצונ- ביי ג. נארדמאן, 29 צעגעלניאנא

מזל-טוב

ווינשען מיר אונזער פערוואלטונגס־מיטגליד

ח' יעקב קאסאווסקי און פרוי

צו דער בר־מצוה פון זייער ליבען זוהן **איטשע מאיר**, וועלכע קימט פאר שבת פ' פנחס אין ווינשען זיי צו דערלעבען פון איהם פיל נחת

די פערוואלטונג פון טאָרג- און מאַרק-שטייער

פרעזעס: מ. מינק, וויצע: א. שבאמאוויטש, סעק־עטאר: פ. פרענקעל, קאס־רער: פ. פארבער, מ. קרוק, י. פאפאוויטש, מ. מידלער, ה. בענדעט, ש. ניסקא.

Dr.

H. REITEROWSKI

spec. chor. płucne

Ewangelicka 1 tel. 6699

POWRÓCIŁ.

א בריליאנטענע

דאמען-שפילקע

איז מערלוירען געוואָרען אפציבערנגען געגען הויכע belohnung צו ליביש ראטבארט שוו. יאקובא 6.

השבת אבדה.

די אלע פראפעסטען און וועקסלען אויסשטעלער וואלף רעגער, ארויע הוישפינגל' וועהרע עקלערט פאר אומ- גילטיג. די סגות קען מען זיך דערווייסען בייי ווא ר רענער קעלנער גאס 12.

קאליגראף

ל. בערמאן

(דער יונגער) וואוינט אויף זאוואדזקא 1.19-י שטאק, און לערנט אויך שעהן אין שנעל שרייבען.

CIECHOCINEK

וואלאצלאווסקא-גאס — ווילא „Wiktorja"

Dr. med. W. Łaski

אינערליכע און קינדער-קראַנקהייטען

נעמט אן פון 1-טען יוני 1929. 27

סטארשי פעלדשער

ו. ברעגמאן

צוריקגעקעהרט

28 קעלמא 28

ערשטער ספארט-ציר

פלאץ דאמבראווסקי.

היינט, פרייטאג ד. 26. ד.ח. קאמפען פאל. עגדע פארן:

1) **שטאל** (האלענד) — **ווילנע** (בערלין)

2) קשתף פון 2 העראקלעס'ן **פאשאף — מיכאליס**

3) דעציר־וויקטארער ביז'ן דעזולטאט

גארקאוויענקא — קאוש

סענסאציע! ספארט! דעציר־וויקטארער

שטעקער — באהן-סאמסאן

צו שליפען

פון ראויר־זשילעטקעס, ראויר־מעסער (בריטוועס) ווי אויך אלערליי מאניסיר־שערען און שטאהל - וואַרען נעהמט אן

Ed. SALOMON, 26 Zamenhofa 26

שנעלע, בילליגע און רעיעלע אויספיהרונג.

בוכהאלטער(ין)

א טיכ- טיגער

ווי אויך א קוואליפיצירטע דעפעזירערין

ווערט געזוכט

ביי דער פירמע **גליקסמאן** און גערשטענמאן נאוואמיעסקא 22, פראָנט, 1-טער שטאק.

זוי לאַנג נאך וועט איהר אזוי ליידען

פון שוויים פון די פים פון פון **שלעכטן ריח**

ניצט נאר דעם א ווי אוסטען **„ראדיכאל"** פריין **30 גר.**

און אויך א גוט מיטל צו וואנצען צו בעקומען נאר בייא צעטונגס-פערקויפער **גאלדבערג**, פיעטריקאווער 21

מעלדונג צו אלע שאַכטל-מאַכער אין לא

אזוי ווי פיל פון אונזערע מיטגלידער, **שאכטל-מאכער**, דען זיך צו אונז מיט אַנפראגען ווענען די **ערהאלטענע** ברויך פון זשוועדי וועלכע דראהטען מיט שווערע קאנסעקווענצען, ערקלערען מיר, דאס אינהאלט פון די ברויך האט נישט קיין ווערט, און קיין שאכטלמאכער אויך זיי נישט ענטפערן.

דער צענטראלער יודישער האנדווערקער-פערבאנד פון און אומגעגענד פאלודניאווא 4.

דער שאכטל-מאכער-פעראיין

ביים צענטער. יוד. האנדווערקער פערבאנד פאלודניאווא

בעקאנטמאכונג.

זונטאג, דעם 28 יולי, 8 א זייגער אָוונד קומט פאר די

גרינדונגס-פערזאמלונג

פון דער אלטשטעטישער גמילת-חסדים-ק

מיט וואהלען פון א פערוואלטונג.

אלע מיטגלידער און סימפאטיקער ווערען געבעטען צו ק מען בזשעזשינער 48 ביי ה' רייכמאן.

מיט אכטונג **פנחס דזשאלאש**

בית הכנסת אהל יעקב

מחר בשבת פ' פנחס, אחרי קריאת התורה תער

הזכרה לנשמת נשיאנו ומנהיגנו ר'

בנימין זאב בר יעקב ד"ר הרצל ז"

גאום ההזכרה ישא מסיף ביה"כ מר א. לובאשיצקי.

הציונים היהודים והלאומיים מתבקשים לבוא

יודישעס באנק-הויז

Boris Sokolower

BANKGESCHÄFT

DANZIG, Langenmarkt Nr. 26, – Telefon 265-30

Telegrammadresse: „INTERNA". — P. K. O. Nr. 191275. Gegr. 1920

אינקאסע פון וועקסלען, מראכטען און דאקומענטען אויף דאנציג, אלעס ווערט תיכף ערלעדיגט אויף בילליגע בעדינונגען, נעלד-איבערזענדונגען אין דער גאנצער וועלט

ספעציעל בילליגע קאנדיציעס פאר אלע יודישע בענק

קאָרעספּ: דײַטש, פויליש, ד ייטש, רוסיש, ענגליש און פראנצויזיש.

אונקלאָגע לאָגע אויפֿן וועיטעז מזרח

כינעזער וויִדער ארעסטירט 300 סאָוויעטישע בעאמטע—כינע וויל אלייז ערלעדי־גען פרידלעד דעם קאנפליקט—'יאפאז נישט צופרידען מיט אמעריקאם שלום־פערמיטלונג—סאָוויעטען דערשאָסען 16 וויסע גווארדיסטען

אנגעהויבן די רוסיש-ענגלישע אונטערהאנדלונגען

לאָנדאָן, 25 (ספּ.) נעכטען האָבען זיך אָנגעהויבען די אינטערהאנדלונגען מיט סאָוויעט־רוסלאנד, וועגען בענייַן די דיפלאָמאטישע בא־ציהונגען. מצד דער סאָוויעטישער רעגירונג איז פערטרעטען דער סאָוויעטישער אמבאסאדאר אין פאריז דאוגאלעווסקי.

דער נעכטיגער שטורם

האט אנגעמאכט גרויסע חרבנות אין פעטריקאוו און אין אומגעגענד

(ז) עהרנבורגען אין אויגער איז איבערפיע־ריקאָפּ אין דער אומגעגענד אַרומרגענאָגען .אַ שטורם, וועלכער האָט אָננעמאָכט גרויסע שאָדענס. עס זענען אומגעקומען נעזונדערען הייזער אוך עס זענען אַרויסגעריסען נעזונדערען מאָטאָר מיט־ן חאוריצעל, אין מאָנכע שטעלען איז געפאַלען אַ האָגעל אין דער גרויס פון אַ וועלשענער נוס, פֿערנישטענריג גרויסע שטחים קאָרן.

רעפרעזענטאנץ פון איטאליע־ יענישען יודענטום אין דער יודישער אגענץ

רוים, (יט"א) די פערערשאַפט פון די יד־רישע קהלות אין איטאַליען האָט אויסגעוועלט אַלס רעפרעזענטאַנט פון איטאַליענישען יודענטום אין דער יו. ישער אַגענץ דעם פרעזעס פון דער יודישער קהלה אין מילאַן, ה' פרעדעריקא יזראַל.

ה' יזראַל איז פרעזידענט פון דער איטאַליע־נישער מעזאַלוירנישער פעדעראַציע און פון אינדוס־טריעלער־פערבאַנד אין לאָמבארדיען.

אלס פערטרעטער פון ה' יזראַל איז געוועהלט נעוואָרען דער פראָפעסאָר פון רוימישען אוניווערי־סיטעט דר. ריקארדא באמפי.

גרויסע שרפות

דונערז און בליצען־2 מענשען דער־הרגעט – 67 הייזער פערברענט

וואַרשא, 25 (טעלעפאָניש) די לעצטע 2 טאָג זענען אין קראָסנאָסטאוו פאָרגעקומען 3 שרפות.

אין דאָרף ראָשקי זענען פערברענט גאנצען 10 הייזער אוך 28 ווירטשאפּטס־געביידעס מיט אינוואָנטאר. נעכטען האָט זיך פון א דונער אָנגע־צונדען א הויז אין דאָרף ריבצעוויטש. ס'זענען פֿערברענט גאנצען 29 געביידעס מיט אינוואָנ־טאר. דער היזק בעטראָפּט 200 טויזענד זל.

א צווייטער דונער האָט נעכטען געטראָפען אין א הויז אין דאָרף טרימין. דער דונער האָט דערהרגעט די 41 יאָהריגע מאָרי א גרעגאָרטשיק אוך איהר 15 יאָהריגען זוהן יאן. בעת דער שרפה וואָס איז ענטשטאַנען זענען אָפּגעברענט גאנצען עטליכע הייזער.

פויליש-דייטשע אינטערהאנד־לונגען וועלן נישט איבער־געריסען

וואַרשא, 25 (טעלעפאָניש פון אונזער קאָ רעספּאָנדענט) אין צוזאַמענהאנג מיט די קלאָנגען אז די דייטשע רעגירונג ווייל איבערייסען די אינ־טערהאנדלונגען מיט פוילען וועגען א הנדעלס־אָפּמאַך, טיילט מען אונז מיט פון די קרייזען, וואָס שטעהען נאָהענט צו דער דייטשער געזאנדט־שאפט.

די אינטערהאנדלונגען וועלן נישט איבער־געריסען אוך ווילען וייטער געפיהרט וועלן בעת דער זיצונג פון פלענער בונד אין סעפטעמבער ה. י. בערווייל וועלען צוגעגרייט וועלן פאָרשלא־גען וואָס זאָלען מעגליך מאכען דאָס שליסען דעם אָפּמאך אָפּילו בייִם נייעם צאָל־אָפּמאך.

פאראליזירט דער גריכישער פאטריארך אין ירושלים

ירושלים (י.ט.א.) דער גריכישער פּאטריאך דאמיאנאס איז געוואָרען שווער פּאראַליזירט. זיין וושטאַנד איז זעהר אַנ־ערנסטער.

אבגעבראָכענס פון דער זון
אין דאָך קיין שום
זומערשפרענקעלעך
דאָס דערגרייכט איהר דורך
LESCHNITZER
קרעם אוך זייף
די אָריגינאַל־פרעפּאַראַטען געגען זומער־שפרענקעלעך אוך לעבער־פלעקען
צו באקומען אין אפטיקען אוך סקלאד־אפטעטשקעס.
קרעם 3.15, זייף 2.30

שרעקליכער אריפרייס אין א פאברין

7 טויטע אוך 18 שוועד־פערוואונדעטע

אַמסטערדאַם, 25. (ספּ. טעל.) נעכטען אכמיטאג איז אין דער פאַבריק פון קאַרמאַפעל־מעהל אוך אכערלאנדארוויק פּאָרגעקומען א נעוואַל־דיגער אויפרייס פון דעקסטרין, וועלכער האָט גע־צענדט פיל מענשליכע קרבנות. די קראַפט פון דיפרייס האָט אַרויסגעוואָרפען א קעסטל פון 20 טאָן אוך א מרחק פון עטליכע הונדערט מעטער, אוך א מרחק פון עטליכע הונדערט מעטער זענען פֿאַרוויסגעפאַלען אַלע שויבען, בשעת נאָכן אויפרייס איז די נאָענטע פאַבריק געשטאַנען אין פלאַמען. די פייערלעשער זענען נישט געווען בימולה אָפּצוהיטען, אַז די שרפה זאָל זיך נישט איבערווּאַרפען אויף אַנ־דערע בנינים אוך די לאַגערען, וועלכע זענען אוננאַ־טאַרלאַסען פון דעקסטרין, וועלכער האָט גע־צענדט פיל מענשליכע קרבנות. די קראַפט פון דיפרייס האָט אַרויסגעוואָרפען א קעסטל פון 20 טאָן אוך א מרחק פון עטליכע הונדערט מעטער, אוך א מרחק פון עטליכע הונדערט מעטער זענען פֿאַרוויסגעפאַלען אַלע שויבען, בשעת נאָכן אויפרייס איז די נאָענטע פאַבריק געשטאַנען אין פלאַמען. די פייערלעשער זענען נישט געווען בימולה אָפּצוהיטען, אַז די שרפה זאָל זיך נישט איבערווּאַרפען אויף אַנ־דערע בנינים אוך די לאַגערען, וועלכע זענען אוננאַ־טאַרלאַסען פון דעקסטרין, וועלכער האָט גע־צענדט פיל מענשליכע קרבנות. די קראַפט פון דיפרייס האָט אַרויסגעוואָרפען א קעסטל פון 20 טאָן אוך א מרחק פון עטליכע הונדערט מעטער, אוך א מרחק פון עטליכע הונדערט מעטער זענען פֿאַרוויסגעפאַלען אַלע שויבען, בשעת נאָכן

ערב ציוניסטישען קאנגרעס

אוך ערשטע סעסיע פון דער יודישער אגענץ

בעשטימט אַ האַלבען כיליאָן פונט פאַר־ען אויפֿבאַ־פאָנד פון א"י, צו דער דיספאָזיציע פון דער אַגענץ.

בית איעזט אוי נאָך נישט געלונגען די ירושה צו קאָנטראָלירען.

צירוך, 25. (יט"א טעלעפאָניש) אויף דער סעסיע פון דער יורישער אַגענץ וועלען אַרויסטרעטען מיט רערעם: פראָפ. איינשטיין, לאָרד מעלטשעט, סיר הערבערט סעמועל, אַרטור נאָלדשמיט, לעאָ בלום, לואי מאַרשאַל, פעליקס וואַרבורג, אָסקאַר וואַסערמאַן, דרייפוס בראַנסקי, פראָפ. וויצמאַן, נחום סאָקאָלאָוו, הרב עוויעל אוך מענליך אויך בייאַליק, וועלכער וועט שוין צו יענער צייט זיין פולקאָם נעזונט.

דייטשען זאלען האבען אונ־טערגעקוימפט א ענגלישע פובליציסט

קראַקא, 25 (זעלעפאָניש) דער נעכטיגער „קוריער אילוסטראָוואַני" האָט נעכטען אָפּגעדרוקט א העכסט סענסאַציאָנעלען אַרטיקעל וועגען דעם בעקאַנטען און געאַכטעטען ענגלישען פובליציסט ראָבערט דאָנאלד, די צייטונג שרייבט מפהר אוך נישט וועניגער, אז ראָבערט דאָנאלד איז א דייטשער פֿרײַנד אוך א לאָפאָווניק. די צייטונג שרייבט, אז דאָנאלד האָט פֿאַרלוירן נעלד פון די דייטשען, כדי צו פֿאָרהרן נאָך אויבערשלעזיען אוך נאָכהער אָפּצודרוקען א בוך, אין וועלכען ער זאָל אויסדריקען דעם דייטשען שטאַנדפונקט בנוגע פויליש אויבערשלעזיען אוך דאַנציגער קאָרידאָר. כדי צו בעווייזען די ריכטיגקייט פון איהרע פֿאָרפֿאָלגונגען, דרוקט די דערמאָנטע צייטונג פֿלומרשט אויטענטישע בריף פון דייטשען אָפּגעסאַנדטען אין ענגלאַנד אין פון דייטשען אויסערן מיניסטעריום וועגען: די דאָנציגע גאָלד טראַנזאַקציס מיט דעם בערהמטען פובליציסט ראָבערט דאָנאלד, וועל, כער האָט פֿאַר דייטש געלד ספּעציעל שאַדען גע־

אבגעבראָכענס פון דער זון

אין דאָך קיין שום

זומערשפרענקעלעך

דאָס דערגרייכט איהר דורך

LESCHNITZER

קרעם אוך זייף

די אָריגינאַל־פרעפּאַראַטען געגען זומער־שפרענקעלעך אוך לעבער־פלעקען

צו באקומען אין אפטיקען אוך סקלאד־אפטעטשקעס.

קרעם 3.15, זייף 2.30

א בעטלער, וואס וואוינט אין האטעל „בריסטאל"

ער בעטעלט פאר'ן האטעל אוך ווערט ארעסטירט

וואַרשא, 25 (טעלעפאָניש פון אונזער קאָ־רעספּאָנדענט) אויף מאָרגען פֿרי־ווקע גאָס האָט א בעטלער, בעת דער פּאָליציי נעכטען ארעסטירט א בעטלער, בעת דער האָט מען בייַ איהם געפונען א פּאָס אויף נאָמען פון סעאָדאָר לוקאשטשיק אוך א שליסעל פון א נומער אין האָטעל „בריסטאל". ס'האָט זיך ארויסגעשטעלט, אז דער בעטלער וואוינט סאָקע אין א לוקסוס־זומער אין האָטעל „בריסטאל", א חוץ דעם האָט ער נאָך א גרויסע לאַנדווירטשאפט אין פאָמערן.

אויפן מזרח — פראגע פון שחיטה־פערבאט אין נארוועגיע

קיין שום נייעס

הגם דער שארפער קריזיס אין דעם סאוויעטיש־כינעזישען קאנפליקט האט שוין געמיטלען, דאך איז ער נאך נישט ארויס אזא פשוט, מען זאל זיך נישט טאג־טעגליך אינטערעסירען מיט דער פראגע: וואס הערט זיך נייעס אויפן ווייטען מזרח? ס'קען זיין, אז די גאנצע מעשה פון די צוזאמענשטויסען, דער אפענסיוו אין אפשטויס פון די גענגעריש חיילות, איז אויסגעזוכט פון פינגער, „פטי פאריזיען" ווייסט אפילו צו פערזיכערן, אז בלויז אין איין פונקט פון דער מאנדשוריישער גרענץ סייפענהאָ איז פארגעקומען א שיסעריי, אזן דאס אויך איז דער שאדען צוליב דעם ווייטען מרחק צווישען ביידע לאגערן אזן די אברות נישט גרויס, אזן אפילו אויב ס'זאל פון דער אנדער זיין אמת, נישט די ירידה, נאך דער פרישטער קאמוניקאט, וואס די רייטער־אגענטור גיט איבער פון מארשאל טשאנג־סו־ליאנגס גענערעל־שטאב, אז די רוסיש ארמיי, אטאקירענדיג די גאנצע לענג פון דער מאנדשורישער גרענץ בייַ סייפענהאָ, האט נאך די קאמפען נישט אפ־גישטעלט, אז דאס כינעזישע מיליטער שטערט דער אפענסיוו פון די סאוויעטישע חיילות אזן אז די רוסישע ארמיי בעגונצט זיך אין שלאכט מיט גיפטיגע גאזן אזן ארטילעריי, איז עס נאך אלץ נישט קיין גרונד צו מיינען, אז די לאגע האט זיך פון די לעצטע פאר טעג אן פערשארפט.

פערקערט, זייט די לעצטע טעג האט די אקציע פון די גרויסמאכט אנגענומען ממשותדיגע פארמען, אזן דער עיקר איז דאָ וויכטיג די ווירקונג פון אמעריקע, צו וועלכער עס האט זיך שוין צוגעאייגנט אנצושליסען אויך ענגלאנד. פערשטעהט זיך, נישט דער קעלאג־אפמאך איז דאָ אזוי גענגן נאהענט צום הארצען דער אמעריקאנער רעגירונג, נאר מאנדזשוריע, אין וועלכער עס קענען ארויסגעלעגן א פונ אומגעוואונשענע קאנקורענטן.

אזן אויב דער קעלאג־אפמאך וועט דורכגעפירט ווערען ביי דער דאזיגער געלעגנהייט, וועלען די גרויסמאכטען איהם שטארק דאפטען אפהיטען פון א בייז אויג. וואראום שוין האבען די סאוויעטען שרויסגעוויקט א פראיעקט צונויפצוזיפן א קאנפערענץ פון די אלע מלוכות, וואס האבען אינטערעסירבען דעם קעלאג־אפמאך. צוא בעגיש פון צווי וועלטען איז קיינמאל נישט פון די אנגענהמע, אזן מען גדענקט נוט פון די צוגרייטונגען קאמיסיעס צו דער עגטוואפנינגס קאנפערענץ (וועלכע קען בשום אופן נישט צושטאנד קומען), אז דער סאוויעטישער אנטייל האט ביסעל געשטערט די אילוזיע פון דער אייביגער ענטוואפנונג.

ביז צו אזא קאנפערענץ, וואס די פעראייניגטע שטאטען אין די פעראייניגטע סאוויעטען וועלען זיך טרעפען פנים אל פנים, איז נאך גאנץ וויים, אבער עפּיס וועט געטון ווערען אין פרט צו פערשאפען די ערשטע לאבאר־בלעטער פאר'ן אמעריקאנער מלאך השלום.

דערווייל—ב'ז דעם גרינעם טיש — מעג זיך כינע באלעבאסטוען מיט פרעמדען אייגענטום, מעג זיך ארעסירען אין רצק'ויזירען, מעג זיך גיסען בלום פון פשוטע זעלנער ביי אפענסיוועס אין קאנטר־אפענסיוועס, אפיציעל איז —

אויפ'ן מזרח קיין שום נייעס. יעס

Dr. med. J. Lubicz
ORTOPEDA, Gdańska 28, tel. 41-46
קראנקהייטען פון די ביינער, געלענקען,
פערקרימונגען פון די פלייצעס אזן גלידער.
אייגענע פ־אצאוניע פון וסטליכע ארמאפאדישע שפּעזיאליסטען, חז: הקלעדקעס אויף פלאפּפּוטען, קונסט־ליכע פיס. נארמאלען א. ז. ה. עמפאנגט פון 5—7 שה.
צוריקגעקערט.

Dr. Różaner
DZIELNA 9 (Smolna), tel. 24-18.

ראט־סעסיע פון „ארט"־וועלט־פערבאנד

בערלין, (יט"א) אונטער'ן פארזיץ פון רר. העניר מאקאוויץ פון ניו־יארק איז דאָ פארגעקומען די עפענונג פון דער סעסיע פון אינטערנאציאנאלען ראט פון וועלט־פערבאנד „ארט". צו דער ויצונג ענען גע־קומען: פון דער סעסיע פון אינטערנאציאנאלען ראט פון וועלט־פערבאנד „ארט". אין אמעריקא, רוסלאנד, פוילען, בעלגיע, ליטע, פראנקרייך, ענגלאנד אזן דייטשלאנד.

בעגריסענדיג די סעסיע אין נאמען פון דער צענטראל־פערוואלטונג האט רר. בראמסאן אנגענומען, אז דער „ארט" שטעדט איצט פאר א ווייכטיגען וועגרעפונקט אין זיין גאנצער א־בייט. דער נייער לאזונג פון „ארט" איז אינדוסטריאליזאציע, וואס דארף נעהן האנד בי האנד אזן מיט דער ועלפיגער ענערגיע אזן אייפערקוואמקיים, וו די קאלאניזאציע־טעטיגקייט. אין א פערשארקטער מאס מוז נעפאהרט ווערען די ארבייט אין פוילען אזן אין איניגע רא־מלוכות, וואו די יודישע בע־פעלקערונג איז רוב פון דעם פּאלק־גרענעצען פון איין קולטור־צענטרום צו דעם אנדערן. אין פערשארקטער מאס מוז נעפאהרט ווערען אזן אויפגעפאסט ווערען, אז די יודישע קהלות פון דער רומע־נישער רעגירונג, האט ה' מאריס מייער פעסטגעשטעלט, אז עס איז נישט ווינשענסווערט, דאס דער בארד אף דעפיוטים זאל אינטערוועניר־ען אין דעם ענין, עס מוז אבער קאנסטאטירט ווערען, אז דאס, וואס קומט איצט פאר אין רומענין איז העכסט בעאונרוהיגענד, בלויז א פערשווינדענדע מינדערהייט פון דער יודישער בעזעלקערונג איז סער דעם רעגירונגס־פראיעקט, די איבערוועלטיגענדע מערהייט דאגענען איז צו אינהם נענערעש געשטימט. די רומענישע רעגירונג דארף זיך נישט ארייגמישען אין די אינווענדע אנגעלעגענהייטן פון די קהלות, דער רעכט פון בארד אף דעפיוטים דארף דערויבער פארשטעלען דער רומענישער רעגירונג זיין שטאנדפונקט אין דער פרעגע, ה' גודמאן זאגט זיך ארויס נענגן וועלכער עס א אינטער־וועלט אין ענגלאנד. אויף וועלכער עס איז גע־וואהלט געווארן א ווייס פארזיצער פון רעט אויפ'ן ארט פון פערשטארבענעם דושאזנף פוגאָ. אויף דעם אמט א ז גענומען געווארן מר' ארוי־דער סאלמאן. ואבן אויסהערען א בעריכט ווענען דער א נטעוועלט אן ענגלישען אינדזן־מיניס־טעריום ווענען דער פרעגע פון די פרעמדענדער, וואס וואוינען אין ענגלאנד, איז נעפעלען גע־וואָ רען א דיסקוסיע איבער'ן בעריכט פון „ארוין קאמיטע", וואס איז פארנעלעגט נעווארן דורך ה' לוסיען וואלף. ברומרעדענדיג דעם נעזעץ־פרא־יעקט וועגען יודישע קהלות פון דער רומע־נישער רעגירונג, האט ה' מארים מייער פעסטגעשטעלט, אז עס איז נישט ווינשענסווערט, דאס דער בארד אף דעפיוטים זאל אינטערוועניר־ען אין דעם ענין, עס מוז אבער קאנסטאטירט ווערען, אז דאס, וואס קומט איצט פאר אין רומענין איז העכסט בעאונ־רוהיגענד, בלויז א פערשווינדענדע מינדערהייט פון דער יודישער בעזעלקערונג איז סער דעם רעגירונגס־פראיעקט, די איבערוועלטיגענדע מערהייט דאגענען איז צו אינהם נענערעש געשטימט. די רומענישע רעגירונג דארף זיך נישט ארייגמישען אין די אינווענדע אנגעלעגענהייטן פון די קהלות, דער רעכט פון בארד אף דעפיוטים דארף דערויבער פארשטעלען דער רומענישער רעגירונג זיין שטאנדפונקט אין דער פרעגע, ה' גודמאן זאגט זיך ארויס נענגן ווענלכער עס א אינטער־וועלט אין ענגלאנד. אויף ווענלכער עס איז גע־וואהלט געווארן א ווייס פארזיצער פון רעט אויפ'ן ארט פון פערשטארבענעם דושאזנף פוגאָ. אויף דעם אמט א ז גענומען געווארן מר' ארוי־דער סאלמאן. ואבן אויסהערען א בעריכט ווענען דער א נטעוועלט אן ענגלישען אינדזן־מיניס־טעריום ווענען דער פרעגע פון די פרעמדענדער, וואס וואוינען אין ענגלאנד, איז נעפעלען גע־וואָ רען א דיסקוסיע איבער'ן בעריכט פון „ארוין קאמיטע", וואס איז פארנעלעגט נעווארן דורך ה' לוסיען וואלף. ברומרעדענדיג דעם נעזעץ־פרא־יעקט וועגען יודישע קהלות פון דער רומע־נישער רעגירונג, האט ה' מארים מייער פעסטגעשטעלט, אז עס איז נישט ווינשענסווערט, דאס דער בארד אף דעפיוטים זאל אינטערוועניר־ען אין דעם ענין, עס מוז אבער קאנסטאטירט ווערען, אז דאס, וואס קומט איצט פאר אין רומענין איז העכסט בעאונ־רוהיגענד, בלויז א פערשווינדענדע מינדערהייט פון דער יודישער בעזעלקערונג איז סער דעם רעגירונגס־פראיעקט, די איבערוועלטיגענדע מערהייט דאגענען איז צו אינהם נענערעש געשטימט. די רומענישע רעגירונג דארף זיך נישט ארייגמישען אין די אינווענדע אנגעלעגענהייטן פון די קהלות, דער רעכט פון בארד אף דעפיוטים דארף דערויבער פארשטעלען דער רומענישער רעגירונג

שע לענדער נעמט ארום 141 פונקטען, וואו עם וואוינען 4,727 משפחות פון קאלאניסטען, ד. ה. העכער 20,000 נפשות.

„ארט" האלט אויס אזן סובסידירט 73 אנ־שטאלטען פאר פראפעסיאנעלע בילדונג מיט 7242 תלמידים. צווישען די אנשטאלטען געפינען זיך: 33 פראפ. שולען, 31 קורסען אזן לערן־וואָרשטאָ־טען פאר רעזוואקסענע, 8 אוועג־שולען אזן פאט־ראנאטען אזן 1 טעכניקום. פון זיי — אין פוילען 37. אי אויסגאבען פון „ארט" איז פראפ. בילדונג האט בעטראפען אין 1926 — 79,890 דאָ לאָ, אי 1927 — 95,789 דאלאר אזן אין יאָר 1928 — 148,285 דאלאר.

א גרויסע טעטיגקייט האט „ארט" ענטוויקעלט אויף צו בעזארגען יודישע האנדווערקער אזן לעקלא־סירטע מיט כאשינען אזן מכשירים. די פראפעלעמען פון מעכאניזאציע אזן טעכניש פערפילקאמען די יודישע מלאכה פערגעמט אויפעם פון די אנגער וועפטע ערטער אי דער ארבייט פון „ארט". צוליב דעם צוזעץ ארגאניזירט איצט „ארט" צווי שען אנדערע א בעוועגליכע האנדווערקער־אויס־שטעלונג פאר פערשידענע לענדער, וועלכע זאלן דער בעל־מלאכה, וו א זי ער זאל הע־קאמיטע. לעצטענס זענען עהנליכע פארש־ווידער ארייגעטראגען געוואָרען אין זענען דו־נעגאנגען נישט קוקענדיג אויף דער קאנטר־אקציע אזן דער ניכטכינער שטעלונג דער פראגע פון פרעמיער אזן א ווייה מיניסטאר רוקא זענען איינגעקיפט נעוואָרען 1008 מאשי־אויף א סומע פון 1,030,000 דאלאר.

וועגן דער „ארט"־טעטיגקייט אין אמעי־קא אזן וועגן די קאמפיינס, וואס ווערען דאָרט גע־פיהרט האבע אפגעגעבען בעריכטען ד"ר לואי וויש, ד"ר כינגאלאוסקי אזן ד"ר מאסקאוויץ. פיי־דע קאמפיינס — דער „ארט"־קאמפיין פאר מד־דאייראפא אזן דער פאלקס־גענייג־קאמפיין פאר רוסלאנד האבען נרוים ערפאלג. זי האבען שיין א־יינגעפראכט 260,000 דאלאר.

ד"ר כינגאלאוסקי קאנסטאטירט מיט צופ־רידענהייט די בעגייסטערטע בעציהונג פון דער א־בייטערשאפט צום פאלקס־גענייג־קאמפיין. אזן שפיץ פון דער ארבייטע־שאפט שטעהט דער בע־וואוסטער יודישער ארבייטער־פיהרער אין אמע־ריקא — וואלאדעק.

דער ראדאמער יונגערמאן אזן די שפאניש טענצערין

(בריף פון פאריז)

ריק אין 1919 קיין פוילען, עמיגרירט ער מיט זיין וייבעל אהער קיין פאריז.

א נעג וועלט עפענט זיך פאר זיי בייערן עפעס רע־שנאפען זיי וועגען די פארי־ער ראמאנ־טישע געשיכטעס, פאמיליען מעשיות, האוות אזן וויערץ פלוטצעם צוואראימען זיך אפיטעל, זיי ציהען זיך ביסלעכווייז ארויס אין דעם וויירבעל־כאנין פון פאריזער לעבען.

ואנוועל אזן מבטל זיין טאטענס טעאריעם וועג־גען מלאכה אזן דרינגט ארויס טעאריעם וועג־גען המסחר פון ביושוטעריע. דער גורל שמייכעלט איהם שטארק. ער עפענט א קליין געשעפטעל, רערנאך א גרעסערס בין ער ערשלאגט זיך צו א גאנץ סאליר געשעפט אין די געגענ־ען פון „מאג־מאגרטא".

זיין וויבעל רבקה'לע מאכט אין דער צייט אויך א היבשען פארטשריט, אבער — אויף א צוויטען געביט. איהר שעהן געשמינקט פנימ'ל שלאנקע פינגער „פערכאפען" די יונגעלייט אזן גלאט לצים, וואס דרעהען זיך ארום איהר, וויי בינען ארום האנט, בין ז געהט אזוינע ערגיץ אין א שעהנעם פריהמארגען אזן קומט שוין נישט צוריק, צוגעהמענדיג בייס מאן א היבשע אפוטיקא.

ואנוועל וויסט, אז ז איז אזוינ ער צו יענעם סוחרל מיט די פערדערהטע וואנסעלער, ער וויל ז הזהילה פערפאלגן געריכטליך, ער האלט זיך אבער דערפון אפ אזן לאוט ז הזליען.

קיין שמארקע בענקשאפט נאך איהר פיהלט ער אגב אויך נישט. איהם באמבעלע שוין אין קאפ זיט עטליכע טע: אט יענע גראציעוע ברו־נעטקע מיט די שעלמישע אויגעלעך, וועלכע קומט צו איהם אפט מיט איהרע חבר'שעס קויפען פער־שידענע ביושוטעריע.

קאמיטע. לעצטענס זענען עהנליכע פארש־ווידער ארייגעטראגען געוואָרען אין זענען דו־נעגאנגען נישט קוקענדיג אויף דער ענגאנ־קאנטר־אקציע אזן דער ניכטכינער שטעלונג דער פראגע פון פרעמיער אזן א ווייה מיניסטאר דער גזעץ וועגען שחיטה־פ־רבאט איז דורך גאנגען אין ביידע פארלאמענט־קאמער, אזן ז איינגעפיהרט ווערען פון 1 יאנואר 1930.

נעהמענדיג אין אכט, אז דער שחיטה פון פערפליכטעט אויף אין שווערען, ענטשטה־הט נעפאהר. אז אנ עהנליכ ר גזעץ וועט אויך דורכ־געפיהרט ווערען אין דער טער קאנדינגען שער מליכה, דענמארק, אזן צוליב דעם ה דער פאריין־קאמיטע אנגענומען א רעזאלוצ־אין וועלכער ער דריקט אויס טיף בעדויערן ליב'ן אנגעהמען דעם דאזיגען גזעץ, וועלכ בעדייט א בולטע פערגוואלדיגונג פון ז ר רוכ פון דער רעליג־עזער מינדערהייט. די רעזאלוצי וועט מיטגעטיילט ווערען דער נארוועגישער רע גירונג. עס איז אויך בעשלאסען געוואָרען צ פערעפענטליכען די ביז־איצטיגע קארעספאנדענ־אין דער פראגע מיט דער נארוועגישער רעגירונג. ער בעקומט א מעטריקע אזן פערשרייבט זיך מיט דער שפאניע־רי אלס מא אזן וויב.

דער סוף פון אונזער ראמאן — אזן פאלגענד.

די מבו־ישע נעוועזענע באלעטען־טענצערין האט פריהער פטוב לב המלך מיט איהם נעוועצ־לירן נעזונג. זיך בעוואָרענט, פערצוימענדיג איהם אלע וועגן פון חרטה, סיי בנוגע צו איהר אלין, אזן סיי בנוגע צו איהר וונרעלע פון 5 יאָהר. וואס ז האט שוין מיט איהם איצט. ז האט איהם אפילו צוגעזאגט מאל זיך מגיר צו זיין אזן וואלט עס אפשר מקיים זיין, זען נישט איהר מוטער, די פרוגע קאטוילין אין איהר קוזין רער קאטוילישער גלח, וואס האבען ז נוט אויפ'ן אויג. בינו לבינו האט ז איהם אפגעטוהן אויף טערקיש אזן אן א וונטאג אהן זיין וויסען אפגעשמרט וייער יורש, רעם וזהן, טאקי פיי איהר קרוב, דעם גלח.

דער פונק פון חרטה צופלאקערט זיך סיי בייַ ואנוועלען אזן סיי בייַ זיין רבקה'לען. בייַדע בע־גענענען זיך אפט מיט גפיהלען פון חשובה. זיי רערמאהנען ז זוועגען דער אלטער היים, ווענען יענע שטעלער, וועגען די פערשטארבענע עלטע־רען, וועגען זייער משפחה — זענען יענע גליק־ליכער צייט!

אה! ז זי זאלטען זיך וועלען צוריק צוזאר מענקומען אז בעגייען דאס האפיגע יוחשע לער־בען אבער... „ז אוי קען קומען די קאץ איבערן וואסער"...

Dr. med. J. Lubicz
ORTOPEDA, Gdańska 28, tel. 41-46
קראנקהייטען פון די ביינער, געלענקען,
פערקרימונגען פון די פלייצעס אזן גלידער.
אייגענע פ־אצאוניע פון וסטליכע ארמאפאדישע שפּעזיאליסטען, חז: הקלעדקעס אויף פלאפּפּוטען, קונסט־ליכע פיס. נארמאלען א. ז. ה. עמפאנגט פון 5—7 שה.
צוריקגעקערט.

Dr. Różaner
DZIELNA 9 (Smolna), tel. 24-18.

די יידישע קליינהענדלער

וואס פערלאַנגען זיי בנוגע דעם פער־קלענערן פון שטייער־לאַסט

מיטן ענטשטעהן פון די האַנדעלס־קאַמערן אין קאָנגרעס־פּויליען וועט פֿאראייניהייטליכט ווערן די טעטינקיים פון אָרגאַניזירן די אינדוסטרי און דעם האַנדל. אין די בעזונדערע קאַמערן קובֿע ווייטער פאָר אינערליכע מינוסנגס־פערשידענהייטען פון פערשידענע נעזעלשאַפטליכע גרופּען וועלכע ווילן, וואָס דער שוועריקייט פֿראַבלעמען פון דער קליינהענדלער, וואָס נעהען אָן די, ארץ אַנדערע וויכטיקע פֿראַבלעמען אין פּויליען, וואָס נעהען אָן די, ארץ אַנדערע וויכטשאַפטליכע גרופּען. בעזונדערס שווער איז די לאַגע פון די קליינהענדלער, ווייַל אינטערעסען זיך אין בשום אופּן נישט צוזאַמען מיט די אינטערעסען פון כשרל, דער גרויס אינדוסטרי, וועלכע נעפינט זיך אין דערוועלבער ווירטשאַפטליכע אָרגאַניזאַציע, וו׳ס׳איז די האַנדעלס־קאַמער. כּדי צו פֿאראייניהייטליכן דעם קאַמף פון די קליינהענדלער אין די האַנדעלס־קאַמערן, איז ערשט די טעג פֿאָרגעקומען אַ צוזאַמענפאָהר פון די קליינהענדלער־קאַמערן אין אַלע קאַמערן, דער צוזאַמענפאָהר האָט אָנגענומען פאָלגענדע רעזאָלוציעס:

ראָם אמת׳ע פערקלענערן די שטייער־לאַסט קען פֿארקומען נאָר נאָכן ערוויצירן דעם מלוכה־בודושעט.

דער צוזאַמענפאָהר פֿאָדערט אינצופֿיהרען אי׳ן אייניהייטליכע סטאַזשקע אויף אומזאַץ־שטייער — 1 פּראָצענט, אַ חזון אויף אַרטיקלען פון ערשטען נעבּרויך, פון וועלכע מ׳דאַרף נאָר צאָהלען אַ האַלב פּראָצענט.

די אונטערנעהמונגען פון דער 7־טער און 8־טער האַנדעלס־קאַטעגאָריעס זענען פרי פון אומזאַץ־שטייער. זיי בעצאָהלן דעם דאָזיגן שטייער אין דער פֿאָרם פון פּאַשענטען. צוליב דעם, וואָס די קלאַסיפיקאַציעס־ענדערונג פון די האַנדעלס־אונטערנעהמונגען קען ערשט פֿאָרקומען פון יאָהר 1930, האַלט דער צוזאַמענפאָהר פאָר אונבעדינג נויטיג צו בעפרייען פון אומזאַץ־שטייער די האַנדעלס אונטערנעהמונגען מיט אַ יעהרליכען אומזאַץ פון 15 טויזענד זלאָטים אין וואַרשע, מיט 12 טויזענד זלאָטים אין שטעט פון 1־טער און 2.־טער קלאַס אין מיט 10 טויזענד זלאָטים אין אַלע איבעריגע שטעט. בעפּולמעכטיגט אַנצונעהמען די דערמאָהנטע בעשלוסען זענען די שאַנונגס־קאָמיסיעס.

עדר צוזאַמענפאָהר זאָגט זיך קאַטעגאָריש אַ־רויס נעגן אינפֿיהרען אַ ריטשאַלט בנוגע די קליינע הענדלער אין דער פֿאָרם, וויַ ס׳זאָהט פאָר דער פּראָיעקט פון דער רעגירונג.

ס׳דאַרף איינגעפיהרט ווערן די פּוללע עפענט־ליכקייט בײַם אויסמעסטען די שטייערן.

דאָס אָפּזאָגען „ועונאַניעס" דאַרף זיין נישט פערפליכטענד. אויב דער שטייער־צאָהלער גיט יאָ אָפּ אַ „ועונאַניע" קען די אויסמעסונגס־מאַכט נישט פעסטשטעלען קיין אַנדערען אומזאַץ ווי די „ועונאַניע" ואָגט, אויב פאָר דעם וענען דעם שטייער־צאָהלער נישט. צוגעשטעלט געווארן די ספקות אוז אז אירם נישט נעגעבען געווארן די מעגליכקייט זיך צו פערטיידיגען.

די לוסטראַציע פון די אונטערנעהמונגען דאַרף דורכגעפיהרט ווערן אין דער אָנווענדונג פון אַ צוואַמענפאָהר פון די קליינהענדלער־קאַמערן, אין ערשטער רי טעג פֿארגעקומען אַ צוואַמענפאָהר פון די קליינהענדלער־קאַמערן אין „אַלע קאַמערן, דער צוואַמענפאָהר האָט אָנגענומען פאָלגענדע רע־זאָלוציעס:

ראָם אמת׳ע פערקלענערן די שטייער־לאַסט קען פֿארקומען נאָר נאָכן ערוויצירן דעם מלוכה־בודושעט.

דער צוזאַמענפאָהר פֿאָדערט אינצופֿיהרען אי׳ן אייניהייטליכט סטאַזשקע אויף אומזאַץ־שטייער — 1 פּראָצענט, אַ חזון אויף אַרטיקלען פון ערשטען נעבּרויך, פון וועלכע מ׳דאַרף נאָר צאָהלען אַ האַלב פּראָצענט.

די אונטערנעהמונגען פון דער 7־טער און 8־טער האַנדעלס־קאַטעגאָריעס זענען פרי פון אומזאַץ־שטייער. זיי בעצאָהלן דעם דאָזיגן שטייער אין דער פֿאָרם פון פּאַשענטען. צוליב דעם, וואָס די קלאַסיפיקאַציעס־ענדערונג פון די האַנדעלס־אונטערנעהמונגען קען ערשט פֿארקומען פון יאָהר 1930, האַלט דער צוזאַמענפאָהר פאָר אונבעדינג נויטיג צו בעפרייען פון אומזאַץ־שטייער די האַנדעלס אונטערנעהמונגען מיט אַ יעהרליכען אומזאַץ פון 15 טויזענד זלאָטים אין וואַרשע, מיט 12 טויזענד זלאָטים אין שטעט פון 1־טער און 2.־טער קלאַס אין מיט 10 טויזענד זלאָטים אין אַלע איבעריגע שטעט. בעפּולמעכטיגט אַנצונעהמען די דערמאָהנטע בעשלוסען זענען די שאַנונגס־קאָמיסיעס.

עדר צוזאַמענפאָהר זאָגט זיך קאַטעגאָריש אַ־רויס נעגן אינפֿיהרען אַ ריטשאַלט בנוגע די קליינ הענדלער אין דער פֿאָרם, וויַ ס׳זאָהט פאָר דער פּראָיעקט פון דער רעגירונג.

די לוסטראַציע פון די אונטערנעהמונגען פון דער קליינהענדלער אין פּויליען, וואָס נעהען אָן די, ארץ אַנדערע וויכטשאַפטליכע גרופּען. בעזונדערס שווער איז די לאַגע פון די קליינהענדלער, וויַל אַלע איבעריגע שטעט. בעפּולמעכטיגט אַנצונעהמען די דערמאָהנטע בעשלוסען זענען די שאַנונגס־קאָמיסיעס.

עדר צוזאַמענפאָהר זאָגט זיך קאַטעגאָריש אַ־רויס נעגן אינפֿיהרען אַ ריטשאַלט בנוגע די קליינ הענדלער אין דער פֿאָרם, וויַ ס׳זאָהט פאָר דער פּראָיעקט פון דער רעגירונג.

דער פּאָליטישער מאָמענט

נאָך לאַנגע אונטערהאַנדלונגען, וועלכע האָבען זיך נעפיהרט צוישען די אייראָפּאַישע מלוכות און אַמעריקע איז ענדליך נעקומען צו אַ הסכם וועגען אופן פון צאָהלען די מלחמה־חובות. אַמעריקע איז אין דער פרעגע נעווען מער־אינטערעסירט דיפּלאָמאַנד. וועלכע האָט צו צאָהלען פון דעם התחייבות׳ן. די קאָנסערענץ האָט נעהאַלטען עטליכע מאָל בײַם איבערגריפען וועגען בערגענומען צוזאַמענקומען אין בערלין. איהם איז נעלונגען אַדורכצו־פיהרען די רעטיפיקאַציע פון 8 שטימען (300 נעגען 292) בײַ אַזא מהרהייט איז די רעגירונג נישט נעזיכערט מיט איהר קיום און ס׳קען קומען צו אַ רעגירונגס־קריזיס.

די רעגירונג פון פּויענקאַרע איז נעווען זיכער, אַז אויב דער אָפּמאַך וועט רעטיפיצירט ווע־רען, וועט אַמעריקע פראָלאָנגירען די צאָהלונגען. דערווייל האָט דער אַמעריקאַנער סענאַט אָנגענו־מען אַ בעשלוס פארצוהאַלטען אלע מיטלען, כדי צו צווינגען פרעזידענט קולידזש אייניצאָהלען צום סערמין איהר חוב. די לאַגע פון פּויענקרייך איז אַ ווייניגער שווערע.

דאָגעגען האָט זיך סערשטאַרקט די לאַגע פון דער רומענישער רעגירונג און דוקא נאָך דעם פּוטש, וועלכע ס׳האָבען זיך נעקליבען צו מאַכען די ליבעראַלען. די רעגירונג פון מאַניו, די רעדי־קאַלע פּויערים האָבען צוגעגרייט אַ נייעם אַדמי־ניסטראַטיוון געזעץ, וועלכער האָט געזאָלט אויף מעסט סטאַביליזירען די דערגרייכונגען פון דער לעצטער איבערקהרעניש. די פריצים האָבען פאר־געבּריים אַ „רעוואָלוציע", וואָס האָט געזאָלט אומ־שעדליך מאַכען מאַניו׳ס רעגירונג. די רעוואָלוציע איז טאַקי נישט געלונגען, אָבער די רעדיקאַלע צאַראַניסטען האָבען זיך איבערשראָקען און האָבען אינ׳ם אַדמיניסטראַטיוון געזעץ געמאַכט פיל קאָנ־צעסיעס די פריצים מיט זייערע אַמאַליגע פרייַנד פון דער ליבעראַלער פּאַרטיי.

דער דאָזיגער רעדיקאַלער אַדמיניסטראַטיוור געזעץ וואָס איז סיי איבערגעבען אין דער קלייַנער הייניגיג וואָך אָנגענומען געוואָרען דורכ׳ן פּאַר־לאַמענט. די סאָציאַליסטען האָבען געמאַכט גע־גען, די דייטשען האָבען זיך אָפּגעהאַלטען.

באמת גאָר אַ בעקאַנט בילד!

אין שפּאַניען־האָט מען פאָר׳ן קאָניג, וועלכער איז געווען אויך אַ רייזע קיין צענגלאַנד, צו זיין צו־ריקקומען צוגעגרייט אַ מתנה: דער מיניסטאַרען־רעט אונטער׳ן סאָרזיץ פון דיקטאַטאָר פרימאָ־דע־ריווירע האָט בעשלאָסען, אַז צום איצטיגען פּאַר־לאַמענט זאָלען צוקאָפּטירט ווערען אַ 40–50 נייע דעפוטאַטען די נעווענזע פרעמיערען, אַרווקאַ־טען, פּינאַנסיפּטען א. א. וו. ס׳מאַכט נישט אויס וואָס ס׳וועלען אַזוי ערום צריין אויך 2 סאָציא־ליסטען — אדרבא פרימאָ דע ריווירע דאַרף, אַז אינ׳ם איצטיגען „אַ פּאָליטישען פּאַרלאַמענט זאָלען צריינגעפיהרט ווערען אויך פּאָליטיקער", ווער רעדט נאָך, אַז ס׳וועט זיין אויך אַ שיין פון אָפּ־זיציע.

נאָר ווי בײַ לייטען — אי ס׳וועט זיין אַנ׳אַ־פּאָזיציע, אי מ׳וועט סיי ווי סיי טון וואָס מ׳וועט וועלען.

כּדי דער קעלאָג־פּאָקט זאָל צריין אין קראָפט האָט ער געמוזט רעטיפיצירט ווערען פון 15 מלו־כות. דאָס איז שוין געשהען און פון מיטוואָך דעם 24. יולי האָט שוין דער קעלאָג־פּאָקט אַנגעהויבען ווירקען. דאָס וועט אויסנוצען נאָטירליך אַמעריקע און וועט מיט אַויסאַריטעט פונ׳ם קעלאָג־פּאָקט נישט דערלאַנגען, אַז די מלחמה אויפ׳ן וויייטען מו־רח זאָל זיך צוסאַמקערען צווישען כינע מיט די סאָוויעטען. די ביזנעס פון פּטער סעם דיקטירען איצט, אַז קיין מלחמה בפרט אין כינע זאָל נישט זיין: פון דער דאָזיגער מלחמה קענען געווינען ענגלאַנד און כינע. נישט דאָס ערשטע און נישט דאָס צווייטע איז איצט צום הארץ אַמעריקע. וועט זי דערייבען אַנווענדען שלעכ, אַז צו קיין מלחמה זאָל נישט קומען. און הייבט צו טאָג איז אַמעריקאַ־נער־צייטונגען וועלען זאָלען אַריסטאָקראַטיע אַ פּערטרעטער אויף אינטערהאַנדלען וועגען בע־נייען די דיפּלאָמאַטישע בעציהונגען. די נייע וואָך קומט צו פאָהרען קיין לאָנדאָן דער איצטיגער אַ־וויסישער פערטרעטער אין פראַנקרייך — דאַוואָס לעווינסקי.

א. נ.

יידישע פראַגען

אויף אינטערנאַציאָנאַלע קאָנגרעס־סעזן איז וויען

אַ בריף פון וויען

(ספּעציעל פאַר „נייעם פאָלקסבלאַט")

אויפ׳ן פּען־קאָנגרעס, וואָס עס האָבען אַנטיי־לגענומען 200 בעריהמטע דיכטער און פּראָזאַי־קער פון 50 לענדער, פעלקער און שטאַטען, האָט די דעלעגאַציע פון דער יידישיסטישער סעקציע נע־שפּילט אַ פּראָמינענטע ראָלע, הגם דער אַמעריקא־נער יידישזשם איז אָסמאָל נישט נעווען פערטרע־טען, וויַל ד״ר זשיטלאָווסקי האָט נישט אופּפּעיעט אָנקומען קיין אירלאַנד צום קאָנגרעס־טערמין. אַזוי אַרום איז אין די יידישיסטישע ליטעראַטור נעווען רעפּרעזענטירט בלויז פון פּוילען און פון עטליכע וויינער יידישיסטישע ליטעראַטען. זיי אַלע זענען אָבער געשטאַנען אונטערן שטערן פון רעפּרעזענטא־טיסטען יידישע ליטעראַטן שלום אַש, וועלכער האָט בעלאַנגט צו די אָהרן־גרעסט פון קאָנגרעס און איז בעשאַנקט געווארן מיט די גלייכע כּבודים וויַ די פּראָמינענטסטע ליטעראַטען־אַנפיהרער פון די גרעסטע קולטור־שטאַטען. אויך די עסטרייכישע עפענטליכקייט האָט זיך בעזונדערס מיט פוילען רעס־פּעקט צו דער יידישער רעלענאַציע און די וויינער ריטשט געוואָרען אַ רעזאָלוציע, נאָבאָמאָל האָט זיך בעזונדערס נעגענט אַנ׳אויטאָנאָמער אַלווליס ליכער יידישער פּען־סעקציע. ספּעציעל די נייַע מלוכה, וואָס ועגען אַרגאַניזירט אין דער קליינער אַנטאַנט, וויַ אויך פּוילען האָבען אַבסאָלוט נעפּאָ־דערט, אַז די יידישע ליטעראַטען זאָלען זיך אין יערען לאַנד אַרגאַניזירען בלויז אי זרי אַלגעמיינע טעריטאָריאַלע פּען־קלובּס און עס זאָל נישט זיין קיין בעזונדערע אַלווליטליכע ארגאַניזאַציע פון די יידישע פּאָליטיקער, עסייאיסטען, אויך נאָוועליסטען. אַלע די נענגערישע דעלעגאַציעס האָבען נעהאַט די פּוילע שטיצע פון דער גרויסמאַכט פראַנקרייך, וועלכע אין נאָרנישט לייכט געווען זוכר זיין.

עס איז אָבער פּאַרט נעלונגען, וויַל דער יידישער שטאַנדפּונקט איז נלענצענד אַרגומענטירט נעווארן דורך דער יידישיסטישער דעלעגאַציע און צוליב דער אויטאָריטעט פון שלום אַש. ענגלאַנד און זרייטשלאַנד האָבען מיט פּוילן געוויכט נע־שטיצט דעם אידעאָלאָגישען און אַרגאַניזאַציאָנעלען טעזיס פון דער יידישער דעלעגאַציע און דער טאָג־פּאָקט נישט דערלאַנגען, אַז די מלחמה אויפ׳ן ווייטען מו־רח זאָל זיך צוסאַמקערען צווישען כינע מיט די סאָוויעטען. די ביזנעס פון פּטער סעם דיקטירען איצט, אַז קיין מלחמה בפרט אין כינע זאָל נישט זיין: פון דער דאָזיגער מלחמה קענען געווינען ענגלאַנד און כינע. נישט דאָס ערשטע און נישט דאָס צווייטע איז איצט צום הארץ אַמעריקע. וועט זי דערייבען אַנווענדען שלעכ, אַז צו קיין מלחמה זאָל נישט קומען. און הייבט צו טאָג איז אַמעריקאַ־נער־צייטונגען וועלען זאָלען אַריסטאָקראַטיע אַ פּערטרעטער אויף אינטערהאַנדלען וועגען בענייען די דיפּלאָמאַטישע בעציהונגען. די נייע וואָך קומט צו פאָהרען קיין לאָנדאָן דער איצטיגער אַ־וויסישער פערטרעטער אין פראַנקרייך — דאַוואָס־לעווינסקי.

א. נ.

נאָך לאַנגע אונטערהאַנדלונגען, וועלכע האָ־בען זיך נעפיהרט צוישען די אייראָפּאַישע מלו־כות און אַמעריקע איז ענדליך נעקומען צו אַ הס־כם וועגען אופן פון צאָהלען די מלחמה־חובות. אַמעריקע איז אין דער פרעגע נעווען מער־אינטערעסירט דיפּלאָמאַנד. וועלכע האָט צו צאָה־לען די גרעסטע התחייבות׳ן. די קאָנסערענץ האָט נעהאַלטען עטליכע מאָל בײַם איבערגריפען וועג־רען בײַ דעם אַמעריקאַנער זאָלקונען אַנגענו־מען אַ בעשלוס פארצוהאַלטען אלע מיטלען, כדי צו צווינגען פרעזידענט קולידזש אייניצאָהלען צום סערמין איהר חוב. די לאַגע פון פּויענקרייך איז אַ ווייניגער שווערע. די רעגירונג פון פּויענקרייך איז נעווען זיכער, אַז אויב דער אָפּמאַך וועט רעטיפיצירט ווע־רען, וועט אַמעריקע פראָלאָנגירען די צאָהלונגען. דערווייל האָט דער אַמעריקאַנער סענאַט אָ

25=טער יאָהרצייט פון ד״ר הערצל

1904 — כ׳ תמוז — 1929

הערצל׳ס יאָהרצייט

זונטאג, כ׳ תמוז ווערט 25 יאָהר נאָכן טויט פון טאָגאָר הערצל. אָבער די פייערונג פון יאָהרצייט האָט זיך אָנגעהויבען פריהער.

פאַרוואָס פרידער, וויל **דער ציונזם** נעפינט זיך נאָך היינט אין דער סטאַדיע פון פראָפאָגאַנדע און רעמאָנסטראַציע. די ימים טובים ווענען זיין **שאָך**, די פראָפאַגאַנדע — זיין לעבען.

אָבער דער ציונזם שטעהט שוין איצט אויפן שוועל פון אַ נייער תקופה, הגם דערווייל פערליר־קענט מען אויהר, פריינר, און פיינר האָבען זיך פעראייניגט, צו אויסריירן די אַנגריפן. זוי האָבען אויך פריינר און פיינר אויסריירן דעם וויכטיגן אונטערשייד צווישן אַ טויטער פּרעזידענט ווי הערצל, וואָס האָט נישט געהאַט קיין פּאָליטישע פּאָזיציע, און אַ לעבעדיגן פּרעזידענט ווי ווייצמאַן, וואָס האָט אַ פּאָליטישע פּאָזיציע. ווי אַזוי קען מען אַ טויטן מענשן פּאָליטיזירן? ווי קען מען אַ טויטן מענשן אַרויסרופן אויף אַ פּאָליטישן קאָנגרעס? ווי קען מען אַ טויטן מענשן אַרויסרופן אויף אַ פּאָליטישן קאָנגרעס? ווי קען מען אַ טויטן מענשן אַרויסרופן אויף אַ פּאָליטישן קאָנגרעס?

אָבער דער ציונזם שטעהט שוין איצט אויפן שוועל פון אַ נייער תקופה, הגם דערווייל פערליר־קענט מען אויהר, פריינר, און פיינר האָבען זיך פעראייניגט, צו אויסריירן די אַנגריפן. זוי האָבען אויך פריינר און פיינר אויסריירן די אַנגריפן. זוי האָבען אויך פריינר און פיינר אויסריירן די אַנגריפן. זוי האָבען אויך פריינר און פיינר אויסריירן די אַנגריפן.

יוד. 26 יולי 1929 **נייער פאלקסבלאט** ראדן. 26 יולי 1929

„פערדריטע יוצרות"

מענשען און טעאָריעס

— פון —

לעא העניג

אין דער ענגלישער פרעסע האָט מען לעצטענס אַ סך נערעט וועגען אַ בוך וואָס אַ רייטשער סאָציאַליסטישער פובליציסט ד״ר זיגפריד (דער לאַנדאָנער קאָרעספאָנדענט פון דייטשן סאָציאַל דעמאָקראַט־ישען „פאָרווערטס") האָט אָנגעשריבן וועגען דער ענגלישער ארבייטער־פּאַרטיי אין אירע פיהרער — ראָס היסט וועגן דער אינדוסטריעלער ענגלישער סאָציאַליסטישער רעגירונג.

דער ה׳וערטהיימער קען, ווייס אויס, אויסגעבוירן: די ענגלישע ארבייטער־פּיהרער און פּאָליטיקער אז זער האָט אין זיין בוך פּינע כאַראַקטעריסטיקס פון אינטערעסאנטע ענגלישער פּרעמיער־מיניסטער (דער ראַמזי מאַקדאָנאַלד, פון פילפּ סנאודן (וועלכען ער האַלט אגב פאַרן אינטעלעקטואַלסטען און אינטערעסאַנטסטען ענגלישען ארבייטער־פּיהרער), פון טהאָמאַס (צו וועלכען ער בעציהט זיך פּמעט אינגאַנצען נענאַוויז כאָטש ער אַנערקענט אירע גיבע זיינע כאַראַקטעריסטישע מעלות) און נאָך פון אַנדערע רעכטע און לינקערע ענגלישע אַרבייטער־פּיהרער שרייבט ער אין דעם בוך.

אָבער אין מיינונג ד״ר וועריהיימערס איז בעוונדער אָפט ציטירט נעוואָרען אין דער ענגלישער פּרעסע: די מיינונג אַדער די סברה איז אפשר אַ ביסעל אַ פאַראַקסאַלע און נעוואָנטע אָבער. אַ סך אמת האָבט זיך אין דאָך דאָ אין איהר: וועריהיימער זאָגט אַז לויט טעמפּעראַמענט האָם היסט בטבע איז מאַקדאָנאַלד, דער פיהרער פון די סאָציאַליסטען, אַ קאָנסערוואַטאָר; באַלדווין, דער פיהרער פון די קאָנסערוואַטאָרען, אַ ליבעראַל און ללאוד דושארדוש, דער ליבעראַלער פיהרער — אַ סאָציאַליסט.

וויי, נעוואָגט קען זיך פון אַנפאַנג אויסראַכטען, אַז דאָם איז בלוין אַ שענהן און שאַרף ווערטעל פון אַ קלוגען אייראָפּעאישען פובליציסט, אָבער יערער אייגער וואָם קען מעהר אַדער וועניגער די רעמאַנטע. דריי גרויסע ענגלישע פּאַרטי־פּידער, אז דאָם ענגלישע פּאָליטישע לעבען בכלל, מזו צוגעבען אַז ביז דעם וואָרט האָט ער פֿראַכטפול און אויך אמת כאַראַקטעריזירט די דריי גרויסע ענגלישע פּאָליטיקער.

לויט טעמפּעראַמענט איז מאַקדאָנאַלד אַ קאָנסערוואָטאָר: וועלוב די מיינונג: פון די, וואָס קענען אהם איז ער סענטימענטאַל, טרוימעריש, האָט ליב קונסט אז פּאָעזיע, שפּילען אין גאָלף. מיט אייז וואָרט, וועו מען זאָל נישט וויסען, אַז ער איז דער פיהרער פון דער סאָציאַליסטישער פּאַרטיי, וואָלט מען גענאָגט, אַז ער איז אַ עכטער ענגלישער „סקווייער" — קריסטליך און שטאָלץ, אַרטאָראָקס אין געשמאַק; ער האָט ליב פון זיין ספּאָרט־נרויגר צו פערקוקע זיך טרוימעריש צו פּירדען אויף די שענע ראַרפישע קירכעלאַך פּון וויטען.

קיינער קען פערשטעהט זיך, נאָר נישט אויסוועצ נעגען אַ־על־כע אָדער עהנליכע מעלות; אָבער מיט דער פּערשטעלונג וואָם מיר האָבען נעוואָהנליך מיט דער סאָציאַליסטישע פיהרער, דאָם היסט מיט שטאָטסלייט וועלכע ווילען אויבערצויגן אינגאַנצען די אינטערעסן נעוואָלטשאפט, שטימען די מעלות.

אָט די פערזונליכע טעמפּעראַמענטפולע מעלות פון מאַקדאָנאַלדס (אויב זיי זענען, וי מען וואָלט מאַקדאָנאַלדס אַנהענגער) וועלן מיר טרעפען זיי אין אַ עכטען פּוינעם ענגלישען פּריז, קענען זיי זעהר אוין נעפעלען, אָבער אין אַ סאָציאַליסטישען פיהרער וויי—מיט, צו אָהן רעכט—מעהר וי אַביסעל ענטוישענע.

נישט וויט פון אמת איז אויך ד״ר ווערטהיימער, וועו ער זאָגט, אַז באַלדווין, דער נעוויס־ענער קאָנסערוואַטיווער פּרעמיער־מיניסטער איז טעמפּעראַמענט אַ ליבעראַל. וואָם איז אַ ליבעראַל אַדער טעמפּעראַמענט? אויף איינעם וואָם איז אַ רוהיק שלום, וועלכער האָט ליב עקסטרעמען צו פערגלעטשן איז דעם „נאַלדענעם מיטען", זאָגען מער סיי רוב דער איז אַ ליבעראַלער מענש.

אַ סך מאָל, וועו באַלדווין איז נעזוען פרעזידענט מיניסטער האָבען אפילו זיינע פּאָליטישע נעגנער, וועלכע האָבען אגב אהם אויך ליב נעהאַט, נעטראַכט: וואָם האָט ער צו טון מיט די קאָנסערוואַטיוע רייהען? אין טעמפּעראַמענט איז ער דאָך ליבעראַלער פון אַוועק ליבעראַל צום ביישפּיל צו לאַבור נרעי. עפּעס פערוואַנדטעס האָט ער מיט נעוועזענעם ליבעראַלען פרעמיער לאָרד אָקספּאָרד און אַסקווית. פון באַלדווין'ן און פון אַסקווית שמעקט אַראָפּ מיט בעריהמטען ליבעראַל־ענגלישען „וועיט ענר סי" (וואָרט און זעה): וואָם היצט אייליט אהער זיך, וואָם פילדערט איהר, וואָם היצט איהר זיך?

אין זיינע ליטעראַרישע פּינע מיט „האָפנונג אוו שלום"־פלייסענדע רעדעם.

מזוען מיר טאָקע צוגעבען אַז בטבע איז באַלד זיין ניכער אַ ליבעראַל וי אַ קאָנסערוואַטאָר.

און ללאוד דושארדוש:

די ענגלישע קאָנסערוואַטיווע „מאָרנינג־פּאָסט" וועט נישט נאָר איינשטימען, אַז ללאוד דושארדוש איז פון דער נאַטור אַ סאָציאַליסט נאָר זי, וועט נאָך נעהן ווייטער אוו אַנגען אַז ער, ללאוד דושארדוש, איז נאָך ערגער פון אַ סאָציאַליסט. די „מאָרנינג־פּאָסט" האָט עס אויך אַ סך כאָל נעוואָגט. די ענגלישע „דרי האַרדס" האָבען ער הום פאַר ללאוד דושארדוש'ן מעהר מורא מי פאַר מאַקדאָנאַלדן. אויב אַ סאָציאַליסטישער, ראָס היסט אַ רעוואָלוציאָנערער, טעמפּעראַמענט אז דער וואָם וואָגט אַ סך, האָט ללאוד דושארדוש טאקע מעהר מי אַלע אַנדערע ענגלישע פּאָליטיקער נעוואָגט אין זיין קאַריערע.

ללאוד דושארדוש האָט אין זיך מעהר קאַמפּפּלוסטקייט, מי וועלכער נישט אין אַנדערער ענגלישער פּאָליטיקער (אַרייננערעכענט אפשר אויך סנאודן אין טשערטשיל). ללאוד דושארדוש האָט אמת'ן נאַציונאַלילכען פערנענגען פון אַ „פּיט", זיין אָרימע קינדהייט זיין וועלשער טעמפּעראַמענט האָבען ביי אהם צוגענומען דעם דרך ארץ, דעם קאָנסערוואַטיוון יראת הכבוד פאַר די טראַדיציאָנעלע פאַרמען אוו נאָך כנהגים וואָם מאַקדאָנאַלד בעויצט. ללאוד דושארדוש שפּילט זיך נאָר מיט זיי אָפּאָרטונים־טיס, צינים אָפּט, אָבער קיין פּיעטעט האָט ער נישט פאַר זיי.

ללאוד דושארדוש איז אין כאַראַקטער אויך פאַלקסטימליכער, ראָנט פון מאַקדאָנאַלדן.

אָט די ערשינונג: פּאָליטיקער, פיהרער וואָלען לויטן טעמפּעראַמענט זיין דער היפוך פון זייערע פּאַרטי טעאָריעס אוו פּרינציפּען, אוו נישט קוין נייע. אַזעלכע פאַלען טרעפען זיך אין אַלע לענדער, אי אַלע צייטען אוו נישט נאָר אומפּן נעבייט פון פּאָליטיק. מען וואָלט נעקענט נעפינען אָהן אַ שיעור ביישפילען דערצו. רעוואָלוציאָנערען מיט בעלי בתישע קליינבירגערליכע נאַטורען; אַריסטאַקראַטען מיט רעוואָלוציאָנערע טעאָריעס (טאָלסטאי); קאָנסערוואַטאָרען מיט רעוואָלוציאָנערע טעמפּעראַמענטען (סאוואנאראלא) אוו נאָך צעהנדליגער אוו צעהנדליגער בערהמטע ביישפילען וואָלט מען נעקענט ברענגען וועלכע וואָלטען בעוויזען אַז נישט אָפט אין אפשר זעהר זעלטען שבייבען די טעאָריעס אוו פרינציפּיען האָם מענשען האָבען מיט זייער אמתן כאַראַקטער אוו נאַטור.

אין עס נוט אַוי? אוו עס אַ פאַויטיוטע ערשיינונג? ס׳וועגרט זיך וער ס׳פרעגט זיך אוו וי מען קוקט אויף רער פראַגע בכלל.

רעוואָלוציאָנערען אוו עקסטרעמיסטען קענען האַלטען פאַר אַנ׳אומגליק וואָם דוקא בעל־הבתישע נאַטורען וועלן, צוליב זייער אַנדערע נרויסע פּערזינליכקייט, די פיהרער פון רעוואָלוציאָנערע פאַרפּיינט. עס קען זיין אַז אַ סך ענגלישע סאָציאַליסטען בערוויערען אינט שטאַרק וואָם זיי האָבען נישט אין זייערע רייהען אַ־אַ גלענצענדען קעמפּערישען רעוואָלוציאָנסטען וויזער אפשר טראַכטען, אַז טעמפּעראַמענט מי טשערטשיל, צום ביישפּיל.

ס׳איז אַ ברכה פון זיין ליבען נאָמען, וואָם אין דער שפּיץ פון רעוואָלוציאָנערע פאַרטייען שטעהען אַזוי אפט פיהרער מיט נעשטעלטע כוישב׳רינע טעמפּעראַמענטען... וואַרום וועו נישט — ווער וויסט וואָהין מיר וואָלטען פערפלויגען? אוו די גענישכטע מען קוקט אויף רער פראַגע בכלל.

אין עס נוט אַזוי? אוו עס אַ פאַויטיוטע ערשיינונג? ס׳וועגרט זיך וער ס׳פרעגט זיך אוו וי מען קוקט אויף רער פראַגע בכלל.

רעוואָלוציאָנערען אוו עקסטרעמיסטען קענען האַלטען פאַר אַנ׳אומגליק וואָם דוקא בעל־הבתישע נאַטורען וועלן, צוליב זייער אַנדערע נרויסע פּערזינליכקייט, די פיהרער פון רעוואָלוציאָנערע פאַרפּיינט. עס קען זיין אַז אַ סך ענגלישע סאָציאַליסטען בערוויערען אינט שטאַרק וואָם זיי האָבען נישט אין זייערע רייהען אַ־אַ גלענצענדען קעמפּערישען רעוואָלוציאָנסטען וויזער אפשר טראַכטען, אַז טעמפּעראַמענט מי טשערטשיל, צום ביישפּיל.

ס׳איז אַ ברכה פון זיין ליבען נאָמען, וואָם אין דער שפּיץ פון רעוואָלוציאָנערע פאַרטייען שטעהען אַזוי אפט פיהרער מיט נעשטעלטע כוישב׳רינע טעמפּעראַמענטען... וואַרום וועו נישט — ווער וויסט וואָהין מיר וואָלטען פערפלויגען? אוו די גענישכטע מען קוקט אויף רער פראַגע בכלל.

זון־שלאָג

וויי די הייסע זון־שטראַהלען וויר־קען אויף מענשען אום זומער

פון ד״ר ס. מ. קלאַרמאַן

די זון איז דער הויפט קוואַל פון לעבען וען די זון זאָל, חלילה, אויפהערען אַרויסצושיקען איהר ליכט אוו וואַרימקייט, וואָלט נעזוען פינסטער אוו ביטער. עס וואָלט קיין שום זאַך נישט נעוואַקסען אוו יערער בעל־חי וואָלט אויסנעשטאָרבען. אַלץ וואָם דערפּרעהט אוגו אוו פערשאָפט אוגו פערנענינען פערנליכען מיר נעוויהנליך מיט די פּריידיגע זון־שטראַהלען. אָבער וי זאָגט דאָם נעטעל, אַז וואָם צו איז אויבעריג. איך זאָג דאָם נעגען רעם, וואָם אום זומער ציט קאָן מען פון די נעבענשטע זון־שטראַהלען נאָכען נוט לייהען אוו מאַקע פון זי קראַנק וועלען אויף רעכטען אויפּן ארט, זעהר אַנ׳ערנסטע אוו רויִרהאַפטע. פערבליבענע כימנים פון זון־שלאָג קאָן מען נישט זעלטען בעמערקען אַפילו מיט יאָהרען שפּעטער.

אייגענטליך איז די סכנה פון רער זון נישט אַזוי פיל פון דער הין אַליין, וי פון די עלעקטרישע שטראַהלען אוו כעמישער וירקונג, וואָם זי שיקט אַרויס צוואַמען מיט רער הויט. רער בעסטער כימע, אַז דאָם איז טאַקע פאַקטיש אַזוי, קאָן מען זעהן רערפון, וואָם וי איז שוין טאַקע מ׳וואָל נישט ליידען פון היץ אַליין, וי, למשל, אין אַנ׳אייזעך־שמעלץ־פאַבריק, וואו אַרבייטער וועלען אויבערוועלטיגט פון היץ, בעמערקט מען נישט, אַז די הויט פון פנים אַדער פון אַנ׳אַנדער טייל פון קערפער זאָל וועלען ברענגן וי עס איז רער פאַל, ווען מען וועלט אַפּנעברענט פון רער זון.

„מ׳דאַרף פשוט זיין אַ גולן, האָבען אַ הארץ פון אַ טאָטער צו קומען צו גערן ווען ס׳איז אַזוי היים אוו רושנע, ווען מ׳איז אויך נירערגעשלאָגען אוו פעסימיסטיש געשטימט אוו נאָך ליינען שטיינער אויפּן הארץ אוו שרעקען מיט פלעהרליי צרות אוו בייזע אָנשיקענישען". אַזוי, האָב איך מזרא, וועלען די לעזער טראַכטען. קאָן איך זיי טרייסטען, אַז נאָט שיקט צו די רפואה פאַר רער מכה. מ׳קאָן נוט אויסמיידען די צרות פון זון־שלאָג, ווען מ׳וויסט וי זיך נוהג צו זיין אין טאָג־טעגליכען לעבען.

די סאָמע ערשטע אוו וויכטיגסטע רפואה פון זון־שלאָג, אַזוי נוט וי פאַר אַ סך אַנדערע קראַנקהייטען, איז צו פערמאָגען אַ נוטע וירקונג פון נעסונדע־קראַפט. דאָס לעבען איז אַ שטענדיגע מלחמה אוו עס איז אַנ׳אַלטער כלל. אַז צו נעוינען איז אַ מלחמה, מוז מען בעויצען נוטע כלי־זיין. אוו די שאַרפסטע אוו ניצליכסטע נעווער נענגען כלי־עהר הערצ׳ען אוו נעסונדע נעדאַנקען אוו נייגונגען. אָבער אויך אַ נוטער צו קומען צו נעהן וועו ס׳איז אַזוי היים אוו רושנע, ווען מ׳איז אויך נירערגעשלאָגען אוו פעסימיסטיש געשטימט אוו נאָך ליידען פון שוין אַ ביסעל נעוויינליכע צרות אוו בייזע אָנשיקענישען, ווי אַזוי אַ נוטער צו קומען צו נעהן וועו ס׳איז אַזוי היים אוו רושנע, ווען מ׳איז אויך נירערגעשלאָגען אוו פעסימיסטיש געשטימט אוו נאָך ליידען פון שוין אַ ביסעל נעוויינליכע צרות אוו בייזע אָנשיקענישען, ווי אַזוי

Dr. med.
B. Robinzon
אינערליכע און קינדער־קראַנקהייטען
פּעטריקאָווער 10, טעל. 31-86
עהמפּ אין פון 8—9½ פריה און פון 3½—4½ נאכט

ער האט געוואוסט

(פון דער סעריע ר' מאיר'ל פרעמישלאנער)

פון יוסף מארגאשעס

רער זיידע מיינער, הרב הצדיק, ר' מנחם מענדעל גליק, זעלכער איז בשנת תרס"ה נסתלק געווארן, איז זין ניינציגסטען יאהר, אן הלטיר פונ'ם גרויסען „חתם סופר", איז געווען אן רב אין רער שטאט קעמפטשע, איז אונגארן, רורך אן צייט פון פוגפציג יאהר נאכאנאנר, און פון אהם האב איך געהערט פאלגענרע צוויי מעשיות.

איינמאל האט קהל איינגעלאדן רעם גרויסען צדיק ר' מרדכי'לע נאדוורנער צו זיך אין שטאט אריין, קיין קעמפטשע.

אזוי וי בייַ מיין זיידן, רעם שטאט־רב, ווענן געווען גאר גרויסע צימערן, ער האט גער־וואונט אין אן ועהר גרויסען פאלאץ, זיילבער האט אמאל געהערט צו אן אונגארישען פריץ, האט קהל בעשטימט, או רער רבי, זאל רורך רער גאנצער צייט וואס ער וועט זין רא אין שטאט וואונען בייַ מיין זיידן.

רי זעלט וויסט, אז ר' מאיר'ל פרעמישלאנער איז געווען מיט אן סך זאכען גאר אנדערש וי רי חסידישע רבנים פון זיין רור, און זין נאהנטער קרוב ר' מרדכי'לע האט פון קעמפטשע אין אן סך זאכען אוך פיהרונגען. ער האט זיך נישט גע־פוהרט וי רי אנדערע, נור ער האט וין געהאט אייגענעם דרך אין עבורת השם, מי אזוי צו רינגען צו השם יתברך.

נאר יאהרען לאנג 'נאכרעם, איז מיין זייהע נישט מיר געווארן צו רערצעהלען וועגען ר' מרדכי'לען אין זיי אויסטערלישען וועג פון קעמפטשע אין יענע יאהרען געווען אן ועהר רייכע און רי ראר־טיגע יודען, איז רעמאלט ועהר נוט נענאנגען אוך וי האבען רערפאר ר' מרדכי'לען געגעבען ועהר פיל געלר. ראס האט אבער בייַ אהם לאנג קיין קוים נישט געהאט, אזוי 'נידן וי ער האט עס נאר בעקו־מען, אזוי שנעל האט ער עס צוטיילט צו ארימע אוך נוטבערערפטיגע, אויף 'אזוי וייט, אז ווען ער איז רערנאך צוריק אהוועקגעפאהרען, האט ער מעהר נישט געהאט, וי נור ראס מיט וואס ער איז 'עקומען, ראס היסט — גאר נישט.

ר' מרדכי'לע נאדוורנער האט אוך געהאט אן אנץ בעזונדערען וועג אין הפילה, אין רוועגען. אין רער וואכען, איז עס נאך געווען וי עס איז צו רערטראגען. ער האט זיך, וי עס איז, געמוזט צופאסען צו רי אומשטענרען אוך נישט אזוי לאנג מארוך זין בייַם רוועגען.

אבער ראס אבער, ווען עס נעקומען שבת, איז ער גאר געווארן אן אנץ אנרערער מענש. זין עבודה שבת איז געווען חוץ לרוך הטבע. ער האט אזוי לאנג מאריך געווען בייַם רוועגען, או מען האט עטלעכע מאל געקענט פארטיג ווערען מיט ז' רא־וענען איידער ער האט נעענריגט רעם בלויען שחרית.

זיי זמנהג פלענט צו זין, שבת זיך נישט צו שטעלען רוועגען פריהער וי צוועלף אן זיינער בייַ טאג. די הכנות ערצו, ער זוהר, און ראס מעכט זין די סדרה, האבען בייַ אהם פערנומען אזוי פיל צייט.

נעווהנליך ועגען שוין נעווען אלעלכע יודען ווען האבען ועהר חשק נעהאט מיט אהם צו רא־ווענען צוואמען, או זייַ האבען רערפאר אויף אהם נעוואכט, ביז ער איז נאך אין פוהל נעווען ר' מרדכי'לע האט אן סך זאכען נאך אנדערש פון אלע אנדערע רבנים פון זיין רור, און זין נאהנטער קרוב ר' מרדכי'לע האט פון אהם אויערנענומען אן סך זאכען און פיהרונגען. ער האט זיך נישט נע־פוהרט וי ר' אנדערע, נור ער האט וין נעהאט אייגענעם דרך אין עבורת השם, מי אזוי צו רינגען צו השם יתברך.

נאר יאהרען לאנג 'נאכרעם, איז מיין זייהע נישט מיר געווארן צו רערצעהלען ווענען ר' מרדכי'לען אין זיי אויסטערלישען וועג פון קעמפטשע אין יענע יאהרען געווען אן ועהר רייכע און רי רא־טיגע יודען, איז רעמאלט ועהר נוט נענאנגען אוך זי האבען רערפאר ר' מרדכי'לען געגעבען ועהר פיל געלר. ראס האט אבער בייַ אהם קיין קוים נישט געהאט, אזוי 'נידן וי ער האט עס נאר בעקו־מען, אזוי שנעל האט ער עס צוטיילט צו ארימע אוך נוטבערערפטיגע, אויף 'אזוי וייט, אז ווען ער איז רערנאך צוריק אהוועקגעפאהרען, האט ער מעהר נישט געהאט, וי נור ראס מיט וואס ער איז 'עקומען, ראס היסט — גאר נישט.

ר' מרדכי'לע נאדוורנער האט אוך געהאט אן אנץ בעזונדערען וועג אין הפילה, אין רוועגען. אין רער וואכען, איז עס נאך געווען וי עס איז צו רערטראגען. ער האט זיך, וי עס איז, געמוזט צופאסען צו רי אומשטענרען אוך נישט אזוי לאנג מארוך זין בייַם רוועגען.

אבער ראס אבער, ווען עס נעקומען שבת, איז ער גאר געווארן אן אנץ אנרערער מענש. זין עבודה שבת איז געווען חוץ לרוך הטבע. ער האט אזוי לאנג מאריך געווען בייַם רוועגען, או מען האט עטלעכע מאל געקענט פארטיג ווערען מיט ז' רא־וענען איידער ער האט נעענריגט רעם בלויען שחרית.

זיי זמנהג פלענט צו זין, שבת זיך נישט צו שטעלען רוועגען פריהער וי צוועלף אן זיינער בייַ טאג. די הכנות ערצו, ער זוהר, און ראס מעכט זין די סדרה, האבען בייַ אהם פערנומען אזוי פיל צייט.

גזוהרהנליך ועגען שוין געווען אלעלכע יודען ווען האבען ועהר חשק נעהאט מיט אהם צו רא־ווענען צוואמען, או זייַ האבען רערפאר אויף אהם געוואכט, בייַ ער איז נאך אין פוהל נעווען ר' מרדכי'לע האט פון אהם אויערגענומען אזוי פיל צייט.

רי נעגענר פון רער קהלה פון קעמפטשע איז אין יענע יאהרען געווען אן ועהר רייכע און רי רא־טיגע יודען איז רעמאלט ועהר נוט נענאנגען און וי האבען רערפאר ר' מרדכי'לען געגעבען ועהר פיל געלר. ראס האט אבער בייַ אהם קיין קוים נישט נעהאט, אזוי 'נידן וי ער האט עס נאר בעקו־מען, אזוי שנעל האט ער עס צוטיילט צו ארימע אוך נוטבערערפטיגע, אויף 'אזוי וייט, אז ווען ער איז רערנאך צוריק אהוועקגעפאהרען, האט ער מעהר נישט געהאט, וי נור ראס מיט וואס ער איז 'עקומען, ראס היסט — גאר נישט.

ר' מרדכי'לע נאדוורנער האט אוך געהאט אן אנץ בעזונדערען וועג אין הפילה, אין רוועגען. אין רער וואכען, איז עס נאך געווען וי עס איז צו רערטראגען. ער האט זיך, וי עס איז, געמוזט צופאסען צו רי אומשטענרען אוך נישט אזוי לאנג מארוך זין בייַם רוועגען.

אבער ראס אבער, ווען עס נעקומען שבת, איז ער גאר געווארן אן אנץ אנרערער מענש. זין עבודה שבת איז געווען חוץ לרוך הטבע. ער האט אזוי לאנג מאריך געווען בייַם רוועגען, או מען האט עטלעכע מאל געקענט פארטיג ווערען מיט ז' רא־וענען איידער ער האט נעענריגט רעם בלויען שחרית.

זיי זמנהג פלענט צו זין, שבת זיך נישט צו שטעלען רוועגען פריהער וי צוועלף אן זיינער בייַ טאג. די הכנות ערצו, ער זוהר, און ראס מעכט זין די סדרה, האבען בייַ אהם פערנומען אזוי פיל צייט.

גזוהרהנליך ועגען שוין געווען אלעלכע יודען ווען האבען ועהר חשק נעהאט מיט אהם צו רא־וענען צוואמען, או זייַ האבען רערפאר אויף אהם געוואכט, בייַ ער איז נאך אין פוהל נעווען ר' מרדכי'לע האט פון אהם אויערגענומען אזוי פיל צייט.

רי נעגענר פון רער קהלה פון קעמפטשע איז אין יענע יאהרען געווען אן ועהר רייכע און רי רא־טיגע יודען איז רעמאלט ועהר נוט נענאנגען אוך וי האבען רערפאר ר' מרדכי'לען געגעבען ועהר פיל געלר. ראס האט אבער בייַ אהם קיין קוים נישט נעהאט, אזוי 'נידן וי ער האט עס נאר בעקו־מען, אזוי שנעל האט ער עס צוטיילט צו ארימע אוך נוטבערערפטיגע, אויף 'אזוי וייט, אז ווען ער איז רערנאך צוריק אהוועקגעפאהרען, האט ער מעהר נישט געהאט, וי נור ראס מיט וואס ער איז 'עקומען, ראס היסט — גאר נישט.

ר' מרדכי'לע נאדוורנער האט אוך געהאט אן אנץ בעזונדערען וועג אין הפילה, אין רוועגען. אין רער וואכען, איז עס נאך געווען וי עס איז צו רערטראגען. ער האט זיך, וי עס איז, געמוזט צופאסען צו רי אומשטענרען אוך נישט אזוי לאנג מארוך זין בייַם רוועגען.

אבער ראס אבער, ווען עס נעקומען שבת, איז ער גאר געווארן אן אנץ אנרערער מענש. זין עבודה שבת איז געווען חוץ לרוך הטבע. ער האט אזוי לאנג מאריך געווען בייַם רוועגען, או מען האט עטלעכע מאל געקענט פארטיג ווערען מיט ז' רא־וענען איידער ער האט נעענריגט רעם בלויען שחרית.

זיי זמנהג פלענט צו זין, שבת זיך נישט צו שטעלען רוועגען פריהער וי צוועלף אן זיינער בייַ טאג. די הכנות ערצו, ער זוהר, און ראס מעכט זין די סדרה, האבען בייַ אהם פערנומען אזוי פיל צייט.

גזוהרהנליך ועגען שוין געווען אלעלכע יודען ווען האבען ועהר חשק נעהאט מיט אהם צו רא־וענען צוואמען, או זייַ האבען רערפאר אויף אהם געוואכט, בייַ ער איז נאך אין פוהל נעווען ר' מרדכי'לע האט פון אהם אויערגענומען אזוי פיל צייט.

רי נעגענר פון רער קהלה פון קעמפטשע איז אין יענע יאהרען געווען אן ועהר רייכע און רי רא־טיגע יודען איז רעמאלט ועהר נוט נענאנגען אוך וי האבען רערפאר ר' מרדכי'לען געגעבען ועהר פיל געלר. ראס האט אבער בייַ אהם קיין קוים נישט נעהאט, אזוי 'נידן וי ער האט עס נאר בעקו־מען, אזוי שנעל האט ער עס צוטיילט צו ארימע אוך נוטבערערפטיגע, אויף 'אזוי וייט, אז ווען ער איז רערנאך צוריק אהוועקגעפאהרען, האט ער מעהר נישט געהאט, וי נור ראס מיט וואס ער איז 'עקומען, ראס היסט — גאר נישט.

ר' מרדכי'לע נאדוורנער האט אוך געהאט אן אנץ בעזונדערען וועג אין הפילה, אין רוועגען. אין רער וואכען, איז עס נאך געווען וי עס איז צו רערטראגען. ער האט זיך, וי עס איז, געמוזט צופאסען צו רי אומשטענרען אוך נישט אזוי לאנג מארוך זין בייַם רוועגען.

רער זיידע מיינער, הרב הצדיק, ר' מנחם מענרעל גליק, זעלכער איז בשנת תרס"ה נסתלק געווארן, איז זין ניינציגסטען יאהר, אן הלטיר פונ'ם גרויסען „חתם סופר", איז געווען אן רב אין רער שטאט קעמפטשע, איז אונגארן, רורך אן צייט פון פוגפציג יאהר נאכאנאנר, און פון אהם האב איך געהערט פאלגענרע צוויי מעשיות.

איינמאל האט קהל איינגעלאדן רעם גרויסען צדיק ר' מרדכי'לע נאדוורנער צו זיך אין שטאט אריין, קיין קעמפטשע.

אזוי וי בייַ מיין זיידן, רעם שטאט־רב, ווענן געווען גאר גרויסע צימערן, ער האט גע־וואונט אין אן ועהר גרויסען פאלאץ, זיילבער האט אמאל געהערט צו אן אונגארישען פריץ, האט קהל בעשטימט, או רער רבי, זאל רורך רער גאנצער צייט וואס ער וועט זין רא אין שטאט וואונען בייַ מיין זיידן.

רי זעלט וויסט, אז ר' מאיר'ל פרעמישלאנער איז געווען מיט אן סך זאכען אנדערש פון אלע אנדערע רבנים פון זיין רור, און זין נאהנטער קרוב ר' מרדכי'לע האט פון אהם אויערגענומען אן סך זאכען און פיהרונגען. ער האט זיך נישט נע־פוהרט וי ר' אנדערע, נור ער האט וין נעהאט אייגענעם דרך אין עבורת השם, מי אזוי צו רינגען צו השם יתברך.

נאר יאהרען לאנג 'נאכרעם, איז מיין זייהע נישט מיר געווארן צו רערצעהלען ווענען ר' מרדכי'לען אין זיי אויסטערלישען וועג פון קעמפטשע אין יענע יאהרען געווען אן ועהר רייכע און רי רא־טיגע יודען, איז רעמאלט ועהר נוט נענאנגען אוך זי האבען רערפאר ר' מרדכי'לען געגעבען ועהר פיל געלר. ראס האט אבער בייַ אהם קיין קוים נישט נעהאט, אזוי 'נידן וי ער האט עס נאר בעקו־מען, אזוי שנעל האט ער עס צוטיילט צו ארימע אוך נוטבערערפטיגע, אויף 'אזוי וייט, אז ווען ער איז רערנאך צוריק אהוועקגעפאהרען, האט ער מעהר נישט געהאט, וי נור ראס מיט וואס ער איז 'עקומען, ראס היסט — גאר נישט.

ר' מרדכי'לע נאדוורנער האט אוך געהאט אן אנץ בעזונדערען וועג אין הפילה, אין רוועגען. אין רער וואכען, איז עס נאך געווען וי עס איז צו רערטראגען. ער האט זיך, וי עס איז, געמוזט צופאסען צו רי אומשטענרען אוך נישט אזוי לאנג מארוך זין בייַם רוועגען.

אבער ראס אבער, ווען עס נעקומען שבת, איז ער גאר געווארן אן אנץ אנרערער מענש. זין עבודה שבת איז געווען חוץ לרוך הטבע. ער האט אזוי לאנג מאריך געווען בייַם רוועגען, או מען האט עטלעכע מאל געקענט פארטיג ווערען מיט ז' רא־וענען איידער ער האט נעענריגט רעם בלויען שחרית.

זיי זמנהג פלענט צו זין, שבת זיך נישט צו שטעלען רוועגען פריהער וי צוועלף אן זיינער בייַ טאג. די הכנות ערצו, ער זוהר, און ראס מעכט זין די סדרה, האבען בייַ אהם פערנומען אזוי פיל צייט.

גזוהרהנליך ועגען שוין געווען אלעלכע יודען ווען האבען ועהר חשק נעהאט מיט אהם צו רא־וענען צוואמען, או זייַ האבען רערפאר אויף אהם געוואכט, בייַ ער איז נאך אין פוהל נעווען ר' מרדכי'לע האט פון אהם אויערגענומען אזוי פיל צייט.

רי נעגענר פון רער קהלה פון קעמפטשע איז אין יענע יאהרען געווען אן ועהר רייכע און רי רא־טיגע יודען איז רעמאלט ועהר נוט נענאנגען אוך ו

עמי־הארצים און עמי־הארצות

איז ליכט פון דער יידישער סאטירע אוז פאלקס־הומאר

(מעשיות, אנעקדאטעז און פאלקסווערטליך וועגז עמי־הארצים אוז עמי־הארצות)

שוין אין תלמוד געפינט מען די נאנצע פער־אכטונג, וואס דאס יידישע פאלק האט נפרעמט צו עמי־הארצים אוז עמי־הארצות.

— בי קיין עם־הארץ, טאר מען, לויטן תלמוד, קיין פרוי נישט עסן, אויב מען וויסט נישט אויף נעמים, אז די הבואה, פון וועלכער דאס פרוי איז נעבאקן אוז נעזאנרן נעמעשרט.

מיט קיין עם־הארץ טאר מען וויך נישט זען אליין אוז וועג ארויס.

מיט קיין עם־הארץ, טאר מען וויך נישט חבר'ן, נישט עסן מיט אים בי אוין טיש, נישט פערוויילן וויך אוז זיין נעזעלשאפט א.אז.ו. א.ז.ו.

עס איז דערביבער קיין וואנדער נישט, וואס דאס אלטע עם־הספר, דאס פאלק, וועלכעם האט אזוי נוסם אוז אזוי שלעכטס איבריג דעאנירט מיט דער תורה, אוז וועלכעם האט וויך אזיבריג געהאלטען אין די מ' אמות פון הלכה, אז אט דאס פאלק, האט דעם עם־הארץ קיינמאל נישט פערשוינט, נאר האט אים צוליעב אז צוויי־דערט מיט זיין שאדפעז נעזאנרט אז עמי־הארצים.

אוז — אז טייל פון זיי, וויל אין דא איבער־נעבען פאר אונזערע לעזער.

אנאלט העברעאיש שפריכוואדט זאנט: „סתם מקשו — עם הארץ" — איינער, וואס פרעגט קשיות נלאט אין דער וועלט אריין, איז אי סימן, אז ער איז אי נראבער יונג. דאס פאלק אבער לאוט וויך אוז אזוי ענין, וי עס איז עמי־הארצות נישט בע־נייגען מיט אי שוי־פיה־וועדטעל; אויף אזוי וויי־טעל וויסט דאס פאלק צו הערצהי־לען צוהנדלינער מעשיות וועגען קלוגי־קשיות, וואס עמי־הארצים האבען נעשטעלט, אוז מיט וואס יודען לומרים, האבען זיי פערענטפערט:

די צוויי יקום־פורקנים

אי נראבער־יונג פרענט וויך אמאל בי אי יוד אי למרן, פארוואס שטרהט עפים אין הויליגען סידור נאכן שבת־ריגען שחרית צוויי „יקום פורקנים"?

רער למרן זאהט, אז ער וועט זיך פון רעם עם־הארץ נישט אזוי לייכט ארויסרעדן, ענט־פערט ער אים:

— עם שטהען רעי־בער צוויי „יקום־פורקנים" וויל טאמער לויפט איינער אי־ווק, זאל רער צוויי־טער אויבערבלייבען....

— אויב אזוי, לאוט זיך רער נראבער־יונג נישט שפייגן אי קאשע: — אויב אזוי, טא פאר וואס שטהט בלויז איין „מי שפירך"?..

— עס זיינען טאקי נעזהן צוויי „מי־שפי־רך", ענטפערט אים רער למרן, נאר איינער איז ענטלא־פען....

עשיו איז נעזונען א דאזאר...

אי דאזאר, אי נראבער יונג, וואס שטהט אזוי רער מזרח־וואנד נעבען רב אין הערט, וי

פון יוסף זעלקאוויטש

רער רב ואנט קריאת־שמע, ווארט פאר וואס אזוי רער ע'לם איז שבויל, בעשלוסס בי זיך, אז נאכץ האזועגע כזו ער פערשעהמען רעם רב בפני קהל ועדה מיט אי קשיא, וואס ער וועט אים פרע־נען, אזוי אזוי וועלכער רער רב וועט אים אזוראי נישט וויסען צו ענטפערן.

נאכץ דאזועגען, רער רב שטשטט מיט אי פאר חשובע מענשען אוז ואנט זיי אפים נאך אי תורה, נעהט צו רער דאזאר:

— נוט שבת, רבי, כ'האב אויך צו פרענען אי קשיא, וואס קיינער האט מיר זי נאך בין היינט נישט פערענטפערט.

— וואס אזי די קשיא? לאמיר הערען!

— די קשיא אזי: „עשו אזי דאך נעמען אי רשע, טא די קומט ער אין רער קריאת־שמע אריין? (ונתתי עשב בשרך...)

דערוויך האט אים רער רב מניה־ביה נע־ענטפערט:

— מייל עשוי האט נעהאט אי סך נעלד אוז אין נעזאנרען אי דאזאר, האט מען אים נעשטעלט אין רער קריאת־שמע אריין...

קורח איז צעפאלן...

אזוי עהנליכע מעשה רערצעהלט וויך אויך, מענען אי־עם־הארץ, וואס האט נעפרענט רעם רב, מי אזוי קומט קורח (פורח) אין רער הגרה אריין?

דערוויך זאל אים רער רב האבען נעענט־פערט:

— עם שטהט: „משליך קרחו כפהים" — רער רבונו של עולם האט קורחן צעזאנרען אויף בי־עקלער, אין אי בערעקל אויך אריינגעפאלען אין רער הגרה אריין...

המנ"ם זכות...

אי נראבער יונג פרענט אמאל בי אי למרן:

— וואסערע זכיה האט דאס המן נעהאט, וואס עס אין פאר אים אנגעשריבען נעוואָרען אי ספעציעלע פרשה — פרשת המן, וואס יודען ואנען אויך אלע טאג נאכץ דאזועגען?

רער למרן, האט דאך נעוההען מיט וועמען ער האט צו טו, אוז אז ער וועט אים רער־קלערען, אז די פרשה מיינט נאר נישט המנ"ן, נאר רעם מן, אוז אז ער קען פראסט אוז פשוט קיין עברי נישט, וועט זיך רער נראבער יונג צו־קאכען אוז צובייערן, דאס ער אים נעענטפערט מיט אי פשט'ל.

— אזוי, וי המנ"ן האט מען אויפנעהאנגען שביעי של פסח (לויט'ן הלמוד — רעם צוויטען טאג פסח), נראר אין רעם זעלבען טאג, וואס די יודען האבען נעטשעט אריבערגעקומען רעם ים, אז דאך מכילתא אויסגעקומען, אז זיי האבען נישט נעקענט גלייכצייטיג זיין אין שושן, וואו מען האט המנ"ן אויסגעהאנגען, רעריבער האבען די יודען נעמאכט אי ספעציעלע פרשה, וואס מען זאגט אידער אלע טאג נאכץ דאזועגען, כדי מען זאל זיך אלע טאג

רערמאהנעז: אין המנ"ם מפלה, וועט מען מטילא האבען אי בעסערן אפעטיט אנצופייסען...

— טא פארוואס'זשע זאגט מען נישם הבנ'ען אויך שבת נאכ'ן דאזועגען?

— ווייל שבת, האט מען מיר סיי־ווי אנ'אפעטיט צום עסען, ווייל מען כאכט קידוש אויבער ברואנפען...

רבי – אין רבי

אנ'עם־הארץ פרענט זיך אט אי מין שאלה:

— פארוואס בי „רבי" שטעהט יא „רבי" אוז בי „ברוך שאמר" שטעהט נישט „רבי" — פארוואס זאל רא אויך נישט שטעהן רבי ברוך שאמר?...

דערוויך האט מען איהם נעענטפערט:

— ישמעאל איז דאך אי גוי, דעריבער האט מען, וועלענדיג איהם אי־יינשטעלען אין סידור אי־רין, געמוזט אונטער־הנפהינען אוז רופען „רבי", ברוך אבער איז אי פשוט'ער יוד, אוז ער איז אזוי אויך אויבערגליקליך, וואס מען האט איהם נעשטעלט אין סידור אי־רין...

רער עם־הארץ האט אבער נישט נעקענט פער־לייהן קיין עזלה, אוז האט זיך אנגערופען:

— נישטא קיין ישר אויך רער וועלט, אפילו אין היילינען סידור אויך נישט! — פאר מיר אבער ברוך, בלייבט איהר רבי ברוך!...

אוז ער האט טאקי אלע טאג נעזאנט: „רבי ברוך שאמר"...

נישט וועניגער מול פאר רעם ערשטען שפריך וואלט האט אויך נעהאלט ראס צוויטע: „או נאט וויל שטראפען אי לשון־קודש וואלט שיקט ער עס אנ'עם־הארץ אין מזיל אריין"...

אויך וועגען רעם דערמאהנטען שפריכוואדט האט זיך ראס פאלק נעשאפען אי גומא מעשיות אוז אנעקדאטען.

די מעהר כאראקטעריסטישע וויל איך רא איבער־נעבען:

האמט לשון־כ'ודש, ווי באנקעס

אין אי דארף האט נעזאוינט אנ'אריגער אי גראבער נפש, דערפאר אבער אז ער נעזהען אנ־נעשטאפט מיט נעלד, וי קומט.

רער אריגער האט נעהאט דרי בנים, וי די דרענגער אוז כמאליעס, וי די עשיו'ס.

אז די בנים וענען אונטערגעזאקסטען, האט זיי רער אריגער נעפיהרט אין שטאט אריין צו אי מלמד אוז נעזאנט:

— דא, רבי, האט איהר מיין „וניע כפי" — מיין פינסטערע הארעזאניע, נעהמט אוז כאכט זיי פאר אי ליט, וי אין היליגען שלחן־ערוך שטעהט: „פנגד ארבעה בנים דברה תורה" — יונגען, קיין עין־הרע, וי די בערען....

רער מלמד האט זיך נעבאר דאס הארץ פון ארט נעריהרט, נענארעט מיט זיי בי טאג אוז בי נאכט אוז האט זיי נישט נעקענט אויסלערנען קיין צלם פון קיין אלף — אזועלכע פערשטאפטע קעפ האבען זיי נעהאט!

האט זיך רער אריגער מיישב נעזהען אוז האט זיי צו־קנענומען אי מלמד, אנ'אידעלען יונגערמאן פון רער שטאט.

דער מלמד איז בים אריגער אפגעוועזן נאנצע דרי יאהר אוז לסוף, אז ער האט נעזעהן, אז ער קען בי די „דרוזאליעס" נארנישט אויסרישן, האט ער זיך מיישב נעזהען אוז איז בייגאנט אפ־לאפען צוריק אין שטאט אריין.

צוזאמענעם, אז רער אריגער האט זיך אויך נעכאפט אוז בעמערקט, אז רער מלמר האט נר־מאכט „נולה עמיקות", איז ער נישט נעזהען קיין פוילער יונג אוז איז איהם נאכנעלאפען.

אין רער שטאט האט ער איהם נעפאקט, אנגענומען: איהם פאר'ן קאלנער אוז איהם אריינ־נעבאשטשעט צום מרא דאתרא:

— „גוט מארגען, היילינער ואריק, מיט רעם יור אט רא ווייל איך האבען אי בן־הורה"..

— וואס ווילסטו פון רעם יור? — וואסערנ ריך־הורה האסטו ראס מיט איהם?

האט רער אריגער אנגעהויבען צו טענהן פהאי לשנא:

— היילינער רבי: רעם יור־א האב איך שר־נעזומען צו לערנען מיט מיינע בנים אד שעיסטאמאד („ער שיסהעב" — אי בהמה — אי בכור טאר מען נישט פרי־הער שחטן, בין זי בעקומט נישט קיין מום). בין די תורה וועט זיי נישט קריכען אויבעב־אריס אריים... — אדרבא, זאל ער אליין זאגן:— כ'האב איהם מונה נעזהן שלש נשים על שלחני—3 יאהר. האט ער מיר אפגעפרעסען די ביינער, פעלהה השחר — זי אי ווילדער אקס אוז מיט איינמאל גיט ער זיך אי כאפ־אויף, לא רובים ולא יער — מיר נישט, דיר נישט אוז ענטלויפט?!... — בך איך אבער נישט קיין פוילער יונג אוז טו אזוי זי עם שטעהט אין רער היליגער הגרה: „במקלי עברתי את הירדן" — כ'טהם די פים אויף די פלייצעם אוז לויף אהים נאך! — קוק איך אזוי פאר די יאטקעם אוז גיב אי קוק — „והילד איגבו" — רער בחור איז רא!... האב איך איהם נענעבען אי כאפ „בקרחתו ובגבחתו" — פאר'ן קאלנער מיט די קלאפעם או זנענעבען אי נעשריי: „לפלב השליכין אותו" — אריין צום רב!...

אוז אט איז ער רא, היילינער רבי, אוז לאז ער זאגן: „אם אין אני לי מי לי" — ווער אזי ער אוז ווער בין איך? — בין מיר „באר־כעשעם, איז פערהאנען פון „חושך ואפלה, ההו ובהו" — פון קארן אוז פון ווייץ אוז פון נערשט אוז פון האבער! — אבער ער?! — ער איז ראך „לא מעוקצך ולא מדושכך" — נישט צו נאט אוז נישט צו ליט!...

רער רב האט אויסגעהערט די טענהן, האט ער זיך בשום אופן נישט נעקענט איינהאלטען פון נעלעכטער אוז פרענט איהם:

— נאנץ נוט, ביוט טאקי נערעכט, אבער רב, פונוואנען האסטו זיך אי פין אויסגעלערנט רערען לשון־קודש?...

— כ'וועל אייך זאנן, רבי, האט איהם רער אריגער נעענטפערט: רער אמת איז, אז נר־לערנט האב איך מיר טאקי נישט, אי, וועט איהר ראך פרענן, רבי, „למה יאמרו הגוים" — אז מען לערנט זיך נישט, טא פונוואנע קען מען?! — איז רער היהזן „עברים היינו" — כ'האב אי שכן הייסט ער מאטשעק, בין איך איינמאל אין רער פרה אזוי אריסגענאנגן אויפן ראדף בענענען איך מאטשעק'ן אוז ער פרענט מיר: „ניע זיר רושאלעם צאמען יאנקעל, מאיינע פסאי? — צי איך, יאנקעל האב נישט אמאל בענענט זיין הונר?... האב איך איהם נענעבען אי'ענטפער־אפ, זי אין פסוק שטעהט: „השומר אחי אנכי"— צי בין איך דיין הונר'ס כפרה?!... אוז אזוי, פון רעמאלט אן האב איך מיר נענעבען אי לאז איריין אין רעם לשון קודש אוז נאט אוז נישט צו ליט!...

רער רב האט אויסגעהערט די טענהן, האט ער זיך בשום אופן נישט נעקענט איינהאלטען פון נעלעכטער אוז פרענט איהם:

— נאנץ נוט, ביוט טאקי נערעכט, אבער רב, פונוואנען האסטו זיך אי פין אויסגעלערנט רערען לשון־קודש?...

— כ'וועל אייך זאנן, רבי, האט איהם רער אריגער נעענטפערט: רער אמת איז, אז נר־לערנט האב איך מיר טאקי נישט, אי, וועט איהר ראך פרענן, רבי, „למה יאמרו הגוים" — אז מען לערנט זיך נישט, טא פונוואנע קען מען?! — איז רער היהזן „עברים היינו" — כ'האב אי שכן הייסט ער מאטשעק, בין איך איינמאל אין רער פרה אזוי אריסגענאנגן אויפן ראדף בענענען איך מאטשעק'ן אוז ער פרענט מיר: „גיע זיר רושאלעם צאמען יאנקעל, מאיינע פסאי? — צי איך, יאנקעל האב נישט אמאל בענענט זיין הונר?... האב איך איהם נענעבען אי'ענטפער־אפ, זי אין פסוק שטעהט: „השומר אחי אנכי"— צי בין איך דיין הונר'ס כפרה?!... אוז אזוי, פון רעמאלט אן האב איך מיר נענעבען אי לאז איריין אין רעם לשון קודש אוז נאט אוז נישט צו ליט!...

רער רב האט אויסגעהערט די טענהן, האט ער זיך בשום אופן נישט נעקענט איינהאלטען פון נעלעכטער אוז פרענט איהם:

— נאנץ נוט, ביוט טאקי נערעכט, אבער רב, פונוואנען האסטו זיך אי פין אויסגעלערנט רערען לשון־קודש?...

— כ'וועל אייך זאנן, רבי, האט איהם רער אריגער נעענטפערט: רער אמת איז, אז נר־לערנט האב איך מיר טאקי נישט, אי, וועט איהר ראך פרענן, רבי, „למה יאמרו הגוים" — אז מען לערנט זיך נישט, טא פונוואנע קען מען?! — איז רער היהזן „עברים היינו" — כ'האב אי שכן הייסט ער מאטשעק, בין איך איינמאל אין רער פרה אזוי אריסגענאנגן אויפן ראדף בענענען איך מאטשעק'ן אוז ער פרענט מיר: „גיע זיר רושאלעם צאמען יאנקעל, מאיינע פסאי? — צי איך, יאנקעל האב נישט אמאל בענענט זיין הונר?... האב איך איהם נענעבען אי'ענטפער־אפ, זי אין פסוק שטעהט: „השומר אחי אנכי"— צי בין איך דיין הונר'ס כפרה?!... אוז אזוי, פון רעמאלט אן האב איך מיר נענעבען אי לאז איריין אין רעם לשון קודש אוז נאט אוז נישט צו ליט!...

רער רב האט אויסגעהערט די טענהן, האט ער זיך בשום אופן נישט נעקענט איינהאלטען פון נעלעכטער אוז פרענט איהם:

— נאנץ נוט, ביוט טאקי נערעכט, אבער רב, פונוואנען האסטו זיך אי פין אויסגעלערנט רערען לשון־קודש?...

— כ'וועל אייך זאנן, רבי, האט איהם רער אריגער נעענטפערט: רער אמת איז, אז נר־לערנט האב איך מיר טאקי נישט, אי, וועט איהר ראך פרענן, רבי, „למה יאמרו הגוים" — אז מען לערנט זיך נישט, טא פונוואנע קען מען?! — איז רער היהזן „עברים היינו" — כ'האב אי שכן הייסט ער מאטשעק, בין איך איינמאל אין רער פרה אזוי אריסגענאנגן אויפן ראדף בענענען איך מאטשעק'ן אוז ער פרענט מיר: „גיע זיר רושאלעם צאמען יאנקעל, מאיינע פסאי? — צי איך, יאנקעל האב נישט אמאל בענענט זיין הונר?... האב איך איהם נענעבען אי'ענטפער־אפ, זי אין פסוק שטעהט: „השומר אחי אנכי"— צי בין איך דיין הונר'ס כפרה?!... אוז אזוי, פון רעמאלט אן האב איך מיר נענעבען אי לאז איריין אין רעם לשון קודש אוז נאט אוז נישט צו ליט!...

רער רב האט אויסגעהערט די טענהן, האט ער זיך בשום אופן נישט נעקענט איינהאלטען פון נעלעכטער אוז פרענט איהם:

— נאנץ נוט, ביוט טאקי נערעכט, אבער רב, פונוואנען האסטו זיך אי פין אויסגעלערנט רערען לשון־קודש?...

— כ'וועל אייך זאנן, רבי, האט איהם רער אריגער נעענטפערט: רער אמת איז, אז נר־לערנט האב איך מיר טאקי נישט, אי, וועט איהר ראך פרענן, רבי, „למה יאמרו הגוים" — אז מען לערנט זיך נישט, טא פונוואנע קען מען?! — איז רער היהזן „עברים היינו" — כ'האב אי שכן הייסט ער מאטשעק, בין איך איינמאל אין רער פרה אזוי אריסגענאנגן אויפן ראדף בענענען איך מאטשעק'ן אוז ער פרענט מיר: „גיע זיר רושאלעם צאמען יאנקעל, מאיינע פסאי? — צי איך, יאנקעל האב נישט אמאל בענענט זיין הונר?... האב איך איהם נענעבען אי'ענטפער־אפ, זי אין פסוק שטעהט: „השומר אחי אנכי"— צי בין איך דיין הונר'ס כפרה?!... אוז אזוי, פון רעמאלט אן האב איך מיר נענעבען אי לאז איריין אין רעם לשון קודש אוז נאט אוז נישט צו ליט!...

גאלדענע גליקען

(88) (ראמאן)

רער באלעפאם פון די מעבלירטע צימערן האט נארנישט נישט רערצעהלט מחויב־רעם, אז זיין לאקאטאר האט אויפגענומען ביינאכט עפים אי גאסט.

אין רער נאכט, וועו רער מארר איז פארנע־קומען, האט ער קיין אמפערניש נישט נעהערט. אוז וען ער וואלט אפילו יא עפים נעהערט, וואלט ער רערוויך נישט נעליינט קיין אכט, וואראום עס נעהט נישט אי דורך קיין טאג, אז מ'וואל זיך אין די מעבלירטע צימערן נישט שלאגען.

וען מ'האט נאכקאנארליירט די פאפירען, וואס מ'האט נעפונען ביי רעם רער־הרג'עטען, איז פאליצי נעקומען צום אויספהר, אז מ'איז רער־מארדערט נעוואָרען נישט קיין אנדערער, נאר רער בערימטער מילאנער כאלאמאן נאסאן.

רער פאליצי־קאמיסאר האט בעפוילען צו שהרען די אויספארשונג אין נעהיים, אוז נאך דרי טאג איז נעקומען מיין סענסאציאנעלער ארעסט.

אין רעם ליט־ארטיקעל האט רער „סטאר" בעצייכענט מיין ארעסט אלס „א נעשעהענים, וואס שטיינט איבער אלע פאנטאזיעס", אוז מיין ראליע אין נאכאנג לעבען, אלס „א רעסענים, וואס אזוי איז נאך נישט אויסגעקומען צו לעזען רער לאנדא־נער פאליצי.

„רער אמת — האט רער מחבר אויסגעפיהרט אין זיין ארטיקעל — איז אפט אויסטערלישער פון רער נרעסטער פאנטאזיע. אפילו שערלאק כאלמס וואלט זיך שטארק פערטראכט, וען מען לייגט איהם פאר צו פונאנדערצוקלייבען אין רעם האדנען נע־היימנישפולע פערברעכען".

אנדערע צייטונגען האבען מיר נעווירמעט נאך מעהר פלאץ, אזוועקרוקענריג אויפן צוויטען פלאץ פיל נאר וויכטיגע זאכען.

אין קיין איין צייטונג אבער איז נישט נעזהען קיין אנצוגעהענישע דערוויך, וויר נאטאן איז נע־זהן אינרע־אמת'ן, אוז בלויז די אינציגע צוי־טונג „גלאב" האט מוריע נעזהען, אז אויך בין נע־זהן צוגעסט אין וואדפארר ביי מאריס'ן, ארויס־געבענדיג זיך פאר זיין קרוב.

אלע וענען אין אין קיין מספים נעזהען, אז „רער מארר שטעלט מיט זיך פאר אנ'אוגנעהי־ערע געשעהענישע איז רער קרימינאלאנע", אוז אז „די נעהיימנישפולע רעטענישע" האט איבערנעשטיגן די פאנטאזיע פון די דרייסטעסטע ראמאניסטן.

איך האב שטארק חשק נעהאט צו וויסען, וואס מאריא פיהלט, לייענענדיג דאס אלץ.

איצט האט זי פון בילץ נעזואוסט די אסת'ן ראליע, וואס איך האב געשפילט איז רעם ענין אוז פערשטאנען, אז נאר אי ראנק מיין ארייגישען זיך איז די נקמה איבער רעם מערדער פון איהר פאטער, אפגעלייגט אויף אי וואך ציים.

איך האב געפיהלט, אז דאס האט נישט נר־ראפט צו ענדערען, אוועטערע בעציהונגען: איבר איהר האבען זיך אין אפט נישט נעהאט קיין אנדערע ציל, אלס „א רעסענים, וואס איבער אלע פאנטאזיעס", און מיין ראליע אין נאכאנג לעבען, אלס „א רעסענים, וואס אזוי איז נאך נישט אויסגעקומען צו לעזען רער לאנדא־נער פאליצי.

מצער צוליב מיר, און דאס האט מיך שטארק בע־אומרוהיגט.

ביל וועט זיך, זעלבסטפערשטענדליך, בעמי־הען זי צו בערוהיגען, און איבערצייגען, אז עס דראהט מיר נישט קיין נעפאהר.

וויינענדיג אבער, ס'ארא שונאים איך פערמאג אין די פערוואנען פון מאריס'ן און סענגאט'ן, וועט זי זיך נישט שנעל בערוהיגען, אוז, נישט אהן אי נרונד, זיך משער זיין, אז מיינע פיינד וועלען אנוועגרן אלע מיטלען, כדי מיר אוסצובערענגען.

שרייבען איהר האב איך נישט נעוואלט, מחמת איך האב נעוואוסט, אז מיין ברוף וועט עפענען די פאליציי־צענזור.

איך רער שוין נישט וועגען רעם, אז איך האב נישט נעוואלט בעקענען די פאליצי מיט מיינע נעפיהלען צו מאי־יא'ן.

איך האב נישט נעוואלט בעקאנט מאכען מיין בעציהונג צו איהר, אוז ברענגען איהר צו רער נע־פאהר פון ווערען נרוסיסער עולם, אי עם איז אוסטענליך זיך ארוכצושטופען, און איינעזענג אין הויז נופא קאן מען משוגע ווערען פון די פאטאנראפיסטען אוז רעפארטערען. איך האב אפילו עטליכע מאל נעמוזט אנקומען צו פאליצי, כדי וי פטור צו ווערען.

— דערצעהלט מיר, ביל, וואס איז מיט מאר־יאן?! — האב איך איהם איבערנעשלאנען.

— ראדט איז אלץ אין אדרנונג! וויסט איהר, אז אין איהר פליסט פאטערס בלוט. אויפן וועג צום נעריכט האב איך איהר אלץ נענוי רער־צעהלט, אוז זי האט אפילו מיט אי ווארט נישט אי פינטעל נעטון. זי איז אי פעסט מידעל, די מאר־יא, וי איהר ועהט מיך לעבען!

— האט זי איך נארנישט נעהיימען: מיר אי־בערנעבען?

(אפרטזעצונג קומט)

הזמאר

דער מונדס

צוזאמענגעשטעלט פון א. שארפצינגעל

סאטירע

פאליטיק פון דער וואך

מלחמה.

מיר אי רוהיג געזיסען קאנען מיר זיך בעריהמען, אז מיר האבען אויסגעבעטען די מלחמה. ענדליך מלחמה'ס מען זיך!

אין דער ריפלאמאטישער וועלט פלענט מען בסדר רערען וענען שלום, וועגען ענטוואפנעז א. ד. גל. האט עס נישט געהאלפ קיין שום טעם. אי שלום־צייט צו רערען וענען שלום.

איצטער אבער, אין מלחמה־צייט, קלינגט גאר אנדערש וען מען רעדט וענען שלום, עס האט נאר אן אנדערע אויסזעהען, וען מען רעדט, אוי־ב׳ערן געוויס פון האר־מאטען־שאסען, וענען שלום.

רעריבער נעהמען מיר זיך איצט צו רעדר העכסט־נאפיליער ארבייט. צו מאכען שלום.

מיר זאגען, אז עס דארף זיין שלום אויף דער וועלט. צו וואס פיהרען מלחמות, אז עס קאן זיין שלום.

די סאוויעטן דארפען זיך נישט שלאגען מיט סענע אזן כינע דארף זיך נישט שלאגען מיט די סאוויעטן.

די טענות וועגען עפעס רארט אן שטקעל באהן, וענען קיין שאם פילוועי נישט ווערט.

מיר וענען רודפי־שלום׳ניקעס, אזן מיר לעכ־פען נאך שלום. מיר זאגען, אז פון ארומשלאגען זיך, קומט קיין גוטס נישט ארויס.

קינדערלעך, ארפ פון שלאכט־פעלר אזן אי־ריין אין שלום־חדר ארין.

אלעס אבער נישט געניג

בונט שלעס, שלעס
אזן דער וועלט,
נאר נישט וואס
איך בעדארף;
ביזס גוט אזן סרוס,
אזן יום, אזן זעל־
שען קלוג אזן טוף,
אזן שארף.

גראציעז אזן שעהן
אזן סוי טוס חן,
אזן קלאנגוס ביז
גאר ב זמז;
וואס איך אבער
בעדארף אין —
נישט סעהר וויי אזין —
קליין ביסעל רוה

אי יוד אהן מאנופאקטור איז אי׳אינוואליד

אינוואלידען שבעהען אין ריה נאך מאנופאק־טור. פלוצים שטעלט זיך אין דער רי׳ איינער אי געזונדער יוד. די אינוואלידען מאכען אי טומעל, וואס דער געזונדער יוד האט זיך ארייננעשטעלט מיט זיי אראיינעם, בעת געזונדע מענשען בעקומען גאר נישט קיין מאנופאקטור.

— שוטים, וואס איהר זייט — טענה׳ט צו זיי דער יוד, — צי דען וויסט איהר נישט, אז אי יוד אהן מאנופאקטור איז וויי אי מענש אהן הענר אזן אהן פיס...

פון אויסלענדישען מארק

א גרופען־בילד

— ביזטו שוין אמאל פאטאגראפירט געווא־רען?

— יא, איינמאל, אבער בלויז אין א גרופען־בילד.

— ווער נאך איז געווען אויפ׳ן בילד א חזיר?

— צוויי רעטעקטיוון...

שוועך צו גלויבען

נאסט (צו הויי־דינערין): — איהר זאגט, אז אייער באלעבאסטע איז נישטא אין רער היים, אבער ווען איך בין אנגעקומען האב איך דאך בעווהרן איהר קאפ בים פענסטער.

דינערין: — נעהט שוין נעהט, עס האט זיך אייך בלויז א׳יסנעראכט. מיין באלעבאסטע, אז ער נעהט ערנעץ נעהמט זי איהר קאפ אויך מיט...

די ענדערונג

ערשטע פריינדין: — די וויסט, מיין מאן נעהמט מיך דעם זומער מיט אויף א לוסט־רייזע קיין אויסטראליע.

צווייטע: — אזוי? ואו איז דאס ערגעץ.

ערשטע: — זעהר ווייט. מיין מאן זאגט, אז ווען דאך בין אונז איז טאג. איז דארט נאכט.

צווייטע: — נאט מיינער! וי אזוי ושע וועסטו זיך קענען צו דעם צוגעפאזינען?!

בשר פערדינט

— וואס טראכטסטו פון איינעם, וואס האט חתונה געהאט פאר נעלר?

— איך מיין, אז ער פערדינט בשר יערען נראשען, ווען ער קריגט...

כינע

פי לא ינום — שמעהט נעשריבען,
ולא יישן — נישט ער שלאפט..
איז מען דאך אזוי־אט מאכי,
ברוך השם, אזוי נעשמראפט..

אונז איז שלעכט דאך, לא עלינו,
ס׳וואלפט אונז אפט איז היץ און כעלט,
מראכט ער אויבען וועגען אונטען,
וועגען אונזער נאנצער וועלט.

מראכט און זעהט — עס איז פאכקודנע,
ס׳דרייקט אונז ממש ביי דער גאל —
ואו מען כערט זיך, ואו מען וועגט זיך
איז נעפאנגענט איבערהל...

ואו אנ׳אויג מען זאל נאר וואלפען,
וואלפט עס אין א פיבער איצט —
מע עס כאלט זיין אויף די הערצער,
אבער עולם מעכטיג שוויצט...

פיבערדינ מען נרייט דעם שלום,
ס׳בליהען שוין די לארבער־קרענץ...
און דערווייל מען איז זיך בכין
כאנפערענץ נאך כאנפערענץ.

כאנפערענצען און קאנגרעסען!
ס׳צימערט אוש א נאנצע וועלט.
און מען מראכט דעם עיקר—קניירל ער
ואו מען קריגט א ביסעל נעלד...

וועט הארפען דען עפעס וועדען?
ס׳איז פאר קיינעם נישט מיין סוד:
נאר קדחת קען מען קריגען,
וועז ס׳קדחת יערער האט...

אין — לא ינום ולא יישן
און ער האט נישט הויך קיין רוה:
די רפואה צו דער מכה —
אונז א כ י נ ע שיקט ער צו...

יאקעל בן פלעקעל

דער נעטרייער מאן

פרוי נרין, וועלכע האט נעוואלט אוים־מיסר׳ען איהר מאן פאר נישט זיין נענוג סרי שו איהר, האט אנגעהויבען:

— בי ליט זענען מענער מאקע מיט׳ן נאר־צען לעבען איבערנענעבען צו וויערע פרויען. אם איז, למשל, אונזער שכן, קנאפעל. ווען זיין פרוי איז אוועק אין באד איז ער מסש נעוואָרען. אזוי מענש. ער רערט נישט כיט קיינעם, וויזט זיך נישט פאר קיינעם. עסט נישט, לאכט נישט אוז זינט באקען זענען בי אהם אינגאנצען איינגעפאלען.

— יא, — מאכט ח׳ נרין — טאקע אן רחמנות אויף אהם. זיין פרוי איז אויך אהם אזוי שטארק אייפערזיכטיג, אז איידער וי איז אוועקגעפאהרען, האט זי בי איהם ארויסגע׳ננב׳עט זיין נאנץ מויל פרעמרע צייג. איצט פערשטעהסטו שוין וי נע־טרייר ער איז?

וועז דער פערוואלטנר קומט

פערוואלטער פרעגט בי דער בערינערין:

— איהר האט היינט נעהיצט?

בערינערין: נעהיצט.

פערוואלטער: איז וואס־וועג ציטערען אלע סיטאארבייטער?

בערינערין: איהר וענט ראך ארויס...

בעשטימט...

ס׳קומט ארויס איינער צו אן היגען פאבריקאנט מיט א פראטעסט אוז בעט נעלר. רער פאבריקאנט היסט איהם קומען אין 4 וואכען ארום.

— וואס וועט דעמאלט זיין?

— וואס זאל זיין, איהר וועט בעקומען בע־שטימט...

בעת יענער את נעקומען 4 וואכען שפעטער, האט רער פאבריקאנט איהם נעענטפערט, אז ר׳קש איהם ערשט משלם זיין צווי חדשים שפעטער, וועל ס׳וועט זיך אנהייבען רער סעזאן...

— וואס הייסט, איהר האט ראך מיר פאר פיער וואכען צוריק נעזאנט, אז כ׳וועל בעקומען אין 4 וואכען בעשטימט...

— יא, יא, אמת כ׳האב אבער נעמיינט רער־מיט, אז איהר וועט רעמאלט ערשט בעקומען א תשובה, ווען איהר וועט בעקומען ס׳נלר...

א נאש־בראם.

שפאס פון פאליץ־ווינקעל

נעוואוינהייט

— וי פיהלט איהר אייך אלס אנ׳אלמן?

— אט אזוי: צוערשט בעווינם מען די פרוי צוליב פליכט, ראן צוליב נעוואוינהייט, אוז ענדליך צוליב פערנעניגן.

די איינצינע צייט

פרוי: — וואס האסטו אויף מיר נעשריגן, ווען נעסט זענען נעווען אין הויז?

מאן: — וייסט ראך, אז ראס איז די איינ־צינע צייט, ווען איך קען מיר ראס ערלויבן!..

א שוואכקייט איז איהם בעפאלען

ריכטער (צו א הויכן, פעטען, נעוונרסטן מאן): — וי האט איהר עס נעהאט הארץ צו שלאג־גען אייער ארימע, שוואכע פרוי?

מאן: — איך האב זיך נישט נעקענט קאנטראל־לירען, עס איז נעווען א מאמענט פון שוואכקייט.

א מענשען־פריינד

פרוי (צו איהר מאן): — אז די זאגסט יא, אז די קאנסט פון מיר נישט אויסהאלטען, טו פארוואס נט׳כטו מיך נישט?

מאן: — איך האב רחמנות אויף מיין נאכ־פאלגער.

פונקט אזוי

מוטער (צו איהר קליין קינר): — טשעפע זויך אף פון מיר. איך האב נישט קיין צייט, נעה, שפיל זיך מיט רער אלטער קאץ!

קינר: — אוי, מאמע פונקט אזוי האט נעכ־טען אונזער רינסט נעזאנט צום פאפא.

וואר וויסט בעסער?

אין א מלחמה האט באנרעפער צונויפנע־שרעפט די רער׳הרג׳עטץ צו בענראבען.

פלוצים האט זיך איינער פון די נעשאסענע אויפנעכאפט אוז בנעפרענט:

— וואוהין שלעפסטו מיך?

— דיך בענראבען — ענטפערט רער באג־נרעפער.

— סטייטש? — מאכט רער סאלראט — איך לעב דאך נאך!

— אזוי? — מאכט רער באנרעפער — רער ראקטאר האט נעזאנט, אז רו ביזט טויט! וויסטו שוין בעסער פון׳ם ראקטאר?

העכסט־סענסאציאנעלע אטראקציעס
אין לאדז
וודען, נוצט אוים די נעלעגענהיים! קומט מאסענווייז צוקוקען!
נאר איינמאל אין א יאהרהונדערט מאכט
זיך א נעלעגענהיים דאס צו זעהן
אין שמאטישען טעאטער קויליענען אוועק די „ווילנער"
שלום אש׳ן
אזן אין „פ׳להארמאניע" קוילעט מאריס לאמפע
שלום עליכם׳ען
שפאנענד הארצרייסענד

וואו אהן רויך

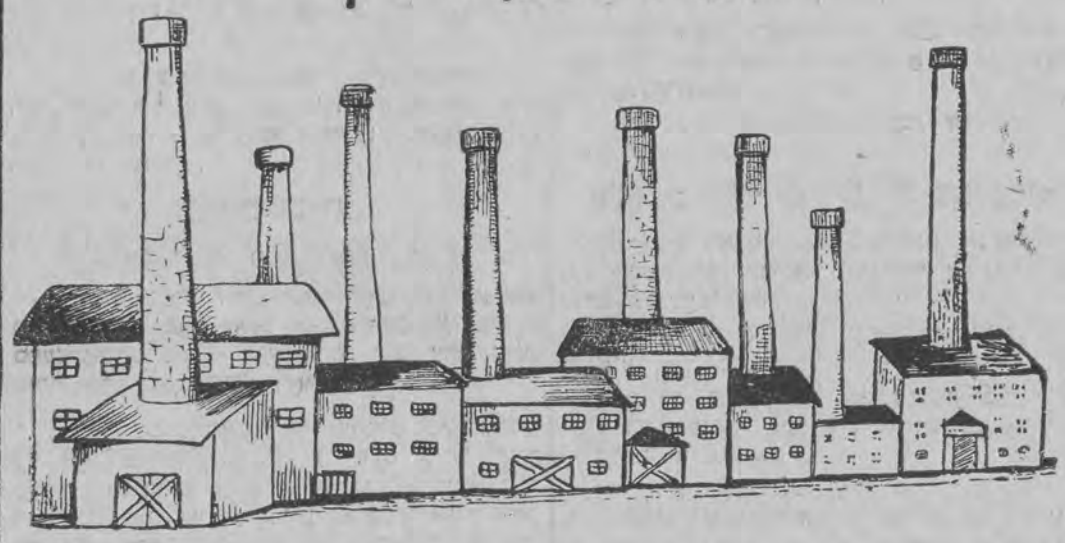

אזוי־ארום וועט לאדז פטור־ווערען פון דער רויך־צרה

בארא גינזבורג וועט איהם נישט לערנען...

צו בארא גינזבורג אין קאנטאר איז נעקו־מען אנ׳ארימאן בעטען א נרבה, האט מען איהם אפגעשיקט צו רעם ממינה, ואס ויצט אין קאנטאר אויך צו ערלעריגען נרבות.

— ניין, — האט זיך איינגעעקשנט רער ארר־מאן — איך וויל רערען מיט גינזבורג׳ן אליין אזן עס האט נארנישט געהאלפען ואס ס׳האט איהם נע־זאגט אז גינזבורג איז זעהר פערנומען אזן ער האט קיין צייט נישט אויף אפצוגעבען זיך מיט אזעלכע זאכען, אזן ס׳האט איהם נעמוזט ארייזפיהרען צו גינזבורג׳ן.

— וואס הארפט איהר? — האט איהם גינז־בורג נעפרענט.

— א נרבה!

— בארא גינזבורג האט איהם רערלאנגט א פינפאונצואנציגער אזן האט איהם נעפרענט:

— נאך וואס האט איהר נעמוזט רוקקע קומען צו מיר אליין, אז איך האב ספעציעל א מענשען ואס ערלערענט די זאכען אהן מיר.

— ע, פאניע גינזבורג, — האט רער ארימאן נעענטפערט — איהר וייסט טאקע וי אזוי צו זיין א נביר, אבער וי אזוי צו זיין א שנא־ער, וועט איהר מיך נישט לערנען...

שא.

שאראדז אוז רעטעניש

לעזונג פון נומער 19.

צאר — צער, צר צער.

געוואונען האבען פאר'ן בעסטען ענטפער:
1) יעקב שאטלאנד, אלעקסאנדרינסקא 16 2 שלעטען אין קינא.
2) פ. כוואט, פעטריקאזער 92 2 שט. טויב־לעך זיך.
3) סאלא בורנשטיין, אנדזשעיא, 56 1 פלאש קעלנית וואסער.

לעזונג פון נומער 20.

קוב — אלא

געוואונען האבען פאר'ן בעסטען ענטפער:
1) נחמן ליבעסקינד, צענעלנ. 24 2 בילע־טען אין יודישען טעאטער.
2) פ. ליפשיץ, פאלודניאווא 20 2 שט. טויב־לעך זיך.
3) אסתר בתן פאמארסקא 4 1 פלאש קעל־נית וואסער.

לעזונג פון נומער 21.

גראנאט.

געוואונען האבען פאר' בעסטען ענטפער:
1) יצחק כאלער, ראלנא 14 2 בילעטען אין קינא.
2) רעגינא כארמאן, פיוטריק. 294 2 שט. שאקאלאד.
3) יטא איזענשטיין, נאוואי־צעגעלנ. 27. 1 שאכטעל פוזער.

די געווינסען זענען אפצוגעהמען אין אוגוער ארמיניסטראציע רינסטאג 30־טען ד. ח. פון 5־7 זיגער אין אזענר.

Nr. 22

אמאל איז עס אַ פראשעק
אמאל איז עס אַ לאנד —
איצט רערען אלע, אלע
רערוענען נאכאנאנד.

שאראדען־ווינקעל
קופאז נומער 22

פרעמיעס:
1) 2 בילעטען אין קינא,
2) 2 שט. טואלעט־זייף,
3) 2 שט. שאקאלאד.

Nr. 23

1) אַ דאקומענט, וואס מען בעקומט אין קאנ־סולאט; 2) איראפאַ אויף אמעריקאַנש; 3) לעס־בערג אנדערש; 4) געגענוואַרט פון אַ חרם; 5) אַ גמינע־שטייער; 6) אַ מין טערמאמעטער; 7) אַ תפיסה אנדערש; 8) אַנ'עס־אינגסטיטוציע; 9) אַ באַהך־איינריכטונג; 10 אַ געטעט אנדערש; 11) אַ בעשיידענער, נאאיוועך אויף לשון קודש.

וען איהר ווענט צוואמענשטעלען די ראַזינע 11 וחערטער ווילען די פארערשטע אותיות, געליינט פון אויבן ארַאפ, אוז די לעצטע אותיות, געליינט פון אונטן ארויף געבען רעם נאמען פון רעם בעסטע ווירשען טעאטער אין פוילן.

שאראדען־ווינקעל
קופאן נומער 23

פרעמיעס:
1) 2 בילעטען אין יודישען טעאטער.
2) 2 בילעטען אין קינא.
3) 1 פלאש קעלנית וואסער.

Nr. 24

רער ערשטער קלאנג איז א מ ת — אנדערש... רער צווייטער קלאנג בעדייט אויך ש ט י ל אוז בייד קלאנגען די צוואמען אַ שטאט איז, וואו עס טוט וך פיל...

שאראדען־ווינקעל
קופאן נומער 24

פרעמיעס:
1) בילעטען אי זקינא,
2) 1 שט. טואלעט־זייף,
3) 1 שט. טואלעט זייף,
4) אַ שאכטעל פוזער.

בעטערקונג: די קופאנען מיט די נע־לעזטע שאראדען בעט מען אבצוגעבען אין קאנטור־טען מיט אנגענעבענע נעמען אוז אדרעסען אין אדמיניסטראציע פון „נייעס פאלקספלאט" בין מיט־וואך איינשליסליך.

די נעמען פון די זוכה בגורל ווערען אין קומע־רינען פרייטאג־נומער פערעפענטליכט ווערען.

בעת'ן אורלויב

קענט איהר אונבעזארגט די פרייד פון א זונבאד גענישען, אויב איהר ווענט אנווענדען

LESCHNITZER

קרעם אוז זייף

גענאן זומער־שפרינצלעך

דאס זענען ווייסנשאפטליך אויסגעפרובטע פרעפעראטען פון ערמאלנרייכער ווירקונג. צו בעקומען אין אפטיקען אוז מקלאר־שמוטשנעץ. קרעם 3.15, זייף 30 2 זל. וואו נישט, די ערשטע כיי

Apotheker **Drancz & Co.** Bielsko.

שפארט־געלד!

קויפט
שיכמס,
שטעקענס

נור אין דער ווערקשטעל

ס. ייינענבוים, נאוואטאוויטשא 19

וויל איהר קענט דאס קויפען מיט
ווי איבערל. ב י ל י ג ע ר %25

אבטונג! ס'ווערן אנגענומען אלערליי רעפעראטורן אין דעקונג.

רעפארמאצקיע־פילען

שוס דער מארקע נייכטליכער בלי קשנס פון יאהר 1602 רעגולירען דעם מאגען, שיצען פון רעומאטיזם, לע־בער־ליידען, נעגען דיקקייט, אס־רעטיזם, דאס קומען בלוט אין קאפף, שפילען די יסורים פון הס מארראידען, רייניגען דאס בלוט און בר נייגונגען צו אבסטרוקציע — נישמט דערכרענגונגס־סימפ.

צוגעברויכען 1 עדער 2 פילען א נשמה פריז פון א שאכטעל 1.35.

או יכערבמזו פון דער אפטייק

Karczewski, Toszyński, Warszawa, Trębacka 4

צו פערלאנגען אין די אפטייקען אוז סקלאדען מיט „גייסטליכען" (Zakonnik). 464

בעקאנטמאכונג.

דער פריזיר־אטעליר פיעטריקאווער 17

(אין הויף) דאמען= און הערען=סאלאן

ווערט איצט געפיהרט אונטער דער סאמענישער לייטונג פון נעזו. מיסצרבייטער פון

ט. יאקובאוויטש, 6־טען שערפיען 1

עדמונד פיענקניעווסקי

אין נעזו. מיטצרבייטער פון קראקויער זיעלאנא 5

ראמאז קאספרושאק

הויך־קאנקורענץ־פריזען! מיט אכטונג

עדמונד פיענקניעווסקי, ראמאן קאספרושאק

קנה חכמה קנה בינה ואל תט מאמרי פי

אז די דערפסט ערלעדיגען מאנדאווע זאלסטו די גלייך קומען צו לויפען אין ביורא

17 פיעטריקאווער 17
52 זאכאדניא 52

אז חלך לבטח דרכך

וויל אין ביורא בייא ה' מאנלא ווערט גע־ווייסנהאפט ערלעדיגט אוז געשריבען אלע סאנדאווע זאכען, ביטעס, קלאזוזולעס, זאבוז־פיעסשענישע אויך אלע שטעט אין פוילן, קארטע אוז ציווייל אפעלאציעס, אדוואלאציעס, אינטערציזיעס, ספעציאליסט פון שותפות= אקטען, אויבערזעצונגען אין אלע שפראכען.

מיט אכטונג

י. מאנלא, פיעטריקאווער 17
דורכגאנג זאכאדניא 52.

לעטשניצע פון דאקטוירים ספעציאליסטען

אוז דענטיסטישער קאבינעט.

בושעושינער 11, טעלעפאן 63־37

אפען פון 9 פריה ביז 7 אוונד.

ד"ר אימיך נאז, האלו, אויגן קר.	4½—3½
ד"ר קערשנער קינדער־קרשנקה.	4½-3 11-9
ד"ר שיפמאן אינערליכע קראנקהייטען	2—12
ד"ר רובינשטיין הויט אוז גשלעכט־קר.	1½—12½
ד"ר שמירנלד נערוען אוז גמטיכע קר.	2—1
ד"ר נאכדבלאט אויגן־קרשנקה.	1½—12½
ד"ר וויים ביזונרנישע קרשנקהטען	3—2
ד"ר שמערלאוסקי פרויען־אוז נעבורט־הילף	4½—3½

פסיכא־פארשטיי, שפראך־שטערונגען וי שטמלען א.א. זון פאקטן־שטיין, קונסטליכע בערג־זון־בעשטראלן. איי־שפריצונגען, מאסוושען, עלעקטריזיצ, אפעראצ. אויך פערלאנג ווענען אין שטאט. אין לאבאראטוריום ווערען אנגענומען שלע ארט שנאריזען, אויך פלעכמ אוז בלום

אימפונגען נעגען שקארלאטין.

בי דער לעטשניצע אוז נעפעקטע נקחארן

א רענטגען־אינסטיטוט.

ד"ר לאזשינסקי מאר אפאלסקא
צחהן־טרצט 10—1 3—6
קונסטליכע צחהן, קראנען, מאסטען א. ש. ה.

די לעטשניצע איז אויך מעמי זונטאג

עלטערן!

אין סטן לאנג **חדר־שולע** ווערען אנגענומען קינדער וואס קענען אין פאושעכנע שולען צו לערנען: חומש, ר"ש"י, נ"ך, משניות, גמרא, הים־שריץ, רעדען אוז שרייבען הסברת־שיש אוז יודישע בריוו וקלבסם צוזאמענשטעלען. ס'וועלען אויך אנגענו־מען אנפענגער פון 5 יאהר אן, וו ס'וועט אין פער־ווילע פון 5 חדשים אויסנעלערנט נרינדליך עברי, א שטרענג רעליגיעז ערציהונג! —— צוגענגליכע פרייזען!

מנהל יחיאל דוד ראזענפעלד

פלאץ וואלנאשטשי 6 קוצר אס. שט רעכטס 2

וויל איהר וואונגען זאלען נישט בלייבען אויף הפקר

בשעת איהר זייט אויף זומער־ווא־ונגען אוז אין קור־ערטער?

דאס פערזיכערונגס־ביורא פון ה' מרדכי חיים רומקאווסקי, קילינסקיעגא 105, טעלעפאן 12,50 פעהמט אן אלע ארט אסעקוראציעס פייער אוז נגבה ספעציעל וואונגען. אלע די, וועלכע פאהרען אויפט אף, דארפען היפך קלינגען טעלעפאן 12,50 אי זיי וועלען זאפארט בעזופט ווערען אוז ארויר־פיהרען די אסעקוראציע, בכדי די לאדונר אויי־מאינער זאלען אין די זומער־חדשים זיין רואיג אוז נישט דארפען מורא האבען פאר נגבות. אוז עס זייער אויגענער אינטערעס דאס היפך ארויכצר־פיהרען קלינגען טעלעפאן 12,50 אין הער ביורא פון מרדכי חיים רומקאווסקי.

Dr. med.
W. EYCHNER
גינעקאלאג־אקושער
זגערזשער 11.
טעל 34-72
נעמט אן פון 6—8 אוונד

היינט אוז פאלגענדע טעג!

פילם פול מיט געהיימען גרויל א. נ. „געשפענסט" לוים דער בעריהמטער ערצעהלונג פון Edgar Wallace

„סאיאקא"
(Pan X)

אין די הויפטראלען:
Jack Trevor
i Andree La Fayette
אין די הויפטראלען

פרייזען פון די פלעצער אויפ'ן ערשטע סעאנס 50 גר. אוז 1 זל.

סימפאניישער ארקעסטער אונטער דער לייטונג פון ה' ש. ביגעלמאז

אכטונג!
דער זאל איז מעכאניש וועגטילירט

אנהויב 2.30 אזייגער 4.30 אזייגער אוז נאכט

קלוי פון זומער־סעזאן! פון דינסטאג דעם 23 ד.ח. קלוי פון זומער־סעזאן!

„אונגאריש בלוט" (נגב פון הערצער)

אין די הויפטראלען: LYA DE PUTTI, JÓZEF SCHILDKRAUT אין די הויפטראלען.

אנהויב 4 א זייגער נאכם., שבת אין זונטאג 1 א זייגער בייטאג. אויך די ערשטע סעאנסען זענען פלעצער צו 50 גר. ספעציעל צוגעפאסטע מוזיק. דער זאל איז מעכאניש וועגטילירט.

קינא „סירענא"

אין געוואהנל. טעג ביז 6 א זייגער נאכמיטאג, שבת אוז זונטאג ביז 3 א זייגער נאכמיטאג, מאנטאג א נאנצען טוואג זענען די פרייזען פער דערוואקסענע 50 גר., פער יוגענד 30 גר.

היינט אוז פאלגענדע טעג! 2 מעכטיגע שלאגערן! גרויסער דאפעלטער פראגראם!

25 %

(1) **Adolph Menjou**

פאר איין נאכט

— אין זיין בעסטער קרעאציע —

EWELINA BRENT i W. COLLIER

דראמע לוים ווי קטאר סארדאן א.נ. „קאפימאן פערעאל" אין די הויפטראלען:

אכטונג: ס'זענען נעבראכט געווארען סם. זינגענדיגע ספערטענ, וועלכע וועלן אויספיהרן צו דעם בילד די בעסטע שאונגען פון וועלט־סאליסטן.

דער קעניג פון אמעריקאנער קאמיקער

2. **EDDIE CANTO**

אין דער גרעסטער קאמעדיע אין 12 אקטן א.נ.

אין די איבריגע ראלען: J. RALSTON i W. POWELL

שטרענג פערטרויליך

פערשטארקטער ארקעסטער. דער זאל איז מעכאניש וועגטילירט.

וויכטיג פאר לעטניקעס

PALMA-PATENT

אנשטאט זיך צו בארגען א בעט אויף אבנוץ-נעלד

קויפט בעסער פאַרן זעלבען נעלד

אנ'עכט פאטענטירט בעט מיט א מאטראץ

וואס איז פערזעהען מיט דער שוץ-מארק PALMA-PATENT

פאר וועלכען מיר גאראנטירען אויף 3 יאהר.

אויסערדעם, בעזיצען מיר שטענדיג אויף לאגער אין 5 גרויסען אויסואהל

ניקעל-בעטען, אמעריקאנקעס,
ניקעל-קינדער-בעטען, קינדער-וועגעלעך,
טיש-בעטען, קינדער-בענקעלעך
מעטער-מאס. אויף רעדלעך.

מאטראצען

געבעטע, שאקאוט און קאנאדיסקע קאוטקעס און טאפטשאנעס

בעט.: בעזעלעך מיט וועגעלעך וויס אין ברוין 17 זל., פאלאוו-בעט. 14 זל. רעיזלע בעהאנדלונג. פאבריקט-פרייזען. זעטליכע רעפעראטורן.

הויז לאדז, פאלנאצנא 24, טעל. 85-31. דעמייל

פענסיאנאט „זאקאפיאנקא"

פיערמאן, אין קאמינסק

עקזיסטירט שוין 11 יאהר, האט זיך הייי-יאהר איבערגעטראגען פון דער וויליע „רזזשלייט" אין איינגעריכטעטע וויליע מיט אלע נויטיגע בעקוועמליכקייטען. מעבלירטע זוניגע צימערן, טרוקענער גרויסער וואלד, 5 מינוט פון דער באהן-סטאנציע. געשמאקע שפייזען.

עס ווערען אויך פערדינגען וואוינונגען אהן בעקעסטיגונג.

די וויליע איז קאנאליזירט. פערהען אויך בארע-צימערן.

צוגעוגליכע פרייזען!

„זאקאפיאנקא" געפינט זיך אין שענסטער פון קאמינסק.

Pensjonat Fajermana, st. Kamińsk

פוסט: poczta Wojciechów.

וויכטיג פאר מחותנים

קויפט נישט קיין

מעבעל

בעפאר אנהר איבערצייגט אייך נישט אין סיין מעבעל-נעשעפט

גדאנסקא (דלוגא) 44

Ch. LAZNIK, tel. 62-56

נאר בייא מיר קענט אינהר קויפען סעבעל, וועלכע זיינען פון בעסטער קוואליטעט, פאסענדיג פאר יעדען בייטל.

בעמערק. אויך קויף איך פערשידענע מעבעל, דיוואנעס, פעלצען נייסאשינען אוו צאהל דיר העכסטע פרייזען.

גערענקט, 44 נאי 44

לעטשניצע

פון דאקטוירים-ספעציאליסטען

פון פרצעלין-דענטיסטישער קאבינעט

זניירסקא 17 טעל. 33-16.

ד"ר רשקאווסקי נאו השלו, אויגען קר. 10 — 11—2 1—3

ד"ר ריזשאנער חוים זון נעשל ס' פס קר. 10 — 11—1 3—8

ד"ר יוסעמען נעראטא קרשנקחויסען 12 — 2 חון אז. 2—1 5—7

ד"ר ראזענצווייג קינדער-קרשנקחויסען 10 — 12 5-6

ד"ר פפייפערני פרויען אוו נעבורט-הילף 1-11½ 5-6

ד"ר קאנמאר כורורגישע-קרשנקחויס. 4-5 אז. 1—2

ד"ר ווינבערג אוג. חארץ לונגען-קר. 12—1, 6—7

ד"ר סמופעל רענטגען 10 — 12 4—5

א. נידזוינסקי צאהן-שרצט 3—7

נ. ראזעם צאהן-שרצט 3—8

יעהן-שנודהלונג, בעלייאוונגען, קשרענען, מסמען א.א.וו. בעי דער לעטשניצע איז בעסטענס נעהאלפען

א רענטגען-אינסטיטוט

אפלוג פון הויט קרשנקחייטען פון קעס (פאראך) מיט קשנקשוואלען, פער בעשטראלונג אוו רעדזליומבאה-נען. קנארץ-לעמפ, דיאטהערמיע, עלעקטרוואציע, אלע מעגליכע אנאליזען. 3 מרס פער שטונדלער. אויסגענעבען בעזען שוריאך (סטראיקמען) פון 4—5 נאכם.

די לעטשניצע איז אויך אפען זונטאג.

ווייז אין דער שמאל.

ערצט.-קאסמעטיש. גאבינעט

טעל. מארקום נעהמט פון 5—7 צוויטער

MIEJSKI KINEMATOGRAF OSWIATOWY

WodnyRynek (róg Rokicińskiej) tel. 18-26

Dojazd tramwajami 16 i 10.

Dla dorosłych:

TAJNY KURJER

dramat osnuty na tle powieści S. Trend-hala „Rouge et Noir" W rolach głównych

Lil Dagover, Agnes Petersen i Iwan Mozżuchin

Dla młodzieży:

ŻELAZNY CZŁOWIEK

dramat sportowy w 12 aktach.

W rolach głównych:

Luciano Albertini i Joe Bonomo.

Trzecią część całego życia w łóżku

Jeżeli się zastanowicie, Szanowne Panie, nad tem, że każdy człowiek trzecią część swego życia spędza w łóżku, to zrozumiecie, że jaknajczęstsze zmienianie bielizny pościelowej jest jedno z najbardziej ważnych zadań życiowych. Od tego w dużej mierze zależy zdrowie całej rodziny! Nie bierzcie jednak do prania bielizny nieznanych środków ani też tak zwanych „tanich" mydeł, bo dadzą się prędko we znaki — bielizna wnet jest zniszczona. Używajcie tylko mydło „Kollontay z pralką", wówczas ochronicie bieliznę przed zniszczeniem. Bielizna po wypraniu mydłem „Kollontay z pralką" nabiera aromatycznego zapachu, a nie jak po użyciu wielu innych mydeł nieprzyjemną woń tłuszczu.

Złoty medal na Wystawie w Katowicach 1927 r.

Zastępca: S. B. Redlic, Łódź, Południowa 86.

דער איבערזעל-בעקאנטער און רענאמירטער

קונסט-פאטאגראפישער אנשטאלט

„PARISIEN"

30 פראנצישקאנסקא 30

פיהרט אויס די שענסטע קונסט-פאטאגראפיעס

לויט דער נייעסטער פאטא-טעכניק

פאסט-פאטאגראפיעס, פארטרעטען, גרופען-אויפנאהמען

פער שולען אין מעראיינען.

סאלידע בעהאנדלונג! מעסיגע פרייזען!

בעמ.: כ'נקהם אויך אן אויפנאמען אויסער דער שטאט מיט ספעצ. אפפארטן.

DORADNIA WENEROLOGICZNA

פון דאקטוירים-ספעציאליסטען

זאוואדזקא 1.

בער אפי וועגערישע הויט-קראנקע. אין מענער-שוועכע אנשליזען פון בלוט אוו אויספלוט אויף סיפיליס אוו טריפער. קשנשליוסט מיט ספעציאליסטען פון אזוא-לאנישע אין נערוון-קראנקהייטען. קוואך-לאמפ. עלעקטרישער הייל-פאביענט מאסמעטיק.

— — עפענט פון 8 פריה ביז 9 אפענד. — — פון 11 ביז 12 ביי מאנ אוו מיז 2 ביז 3 נאכם. נעמען אן א פרוי-דאקטאר נור קינדער אוו פרויען מיטוואך פון 9 פריה ביז 2 נאכמיטאג.

— בעזונדער וואגע-צימער פער פרויען. —

וויזים 3 זל.

Dr. HELLER

שפעציאליסט פער הויט-, ווענעריעשע קרשנקחייטען אוו מענער-שוואכע.

נאוראמ 2 טעל. 79-59

קשנט אן ביז 10 פריה אוי פון 4—8 קוועטער. פער ערזע-טשעליקל פון 4—8 נאכמיטאג פער אפפארטמענטלאנג ל'עמשניצע-פרייזען.

Dr. med.

L. Pikiełny

אראלט

שפעציאל פרוי-קראנקע ניט אלקאהאל-זון קראנק

NAWROT 8

tel. 19-99

עפענט פון 4—7 אוי נעמט אויך אן אין דעי „Zdrowie", גאוראמ פון 3 ביז 12½ אוי 2 צוויטער נאכט

Dr. med.

H. LAJCHTER

צאהן-כירורג

דזיאסלא, קין. גימנז. אוו צונג-קראנקהייטען.

Konstantynowska 9.

telefon 49-66

od 1½—5 po poł. 4604

Dr. med. J. LUBICZ

ORTOPEDA, Gdańska 28, tel. 41-46

קראנקהייטען פון די ציינער, געלענקען, מוסקולאטורען פון די גליידער.

אויסנע פראצאנטניע פון וועלכיבע פרשטארישע שפראכען, וון: הקלשדקעס אויף גלעפטען, קונסט ליבע הויט, גארסעטען א. ו. ו.

שפרעכנט פון 5—7 אין צוועגר.

קינא „ERA"

פרי-הער „פלארא" זאווישא 22 (בעלוט)

אנהויב פון די פארשטעלונגען 5 זייגער נאכם.

שבת אוו זונטאג 1 זייגער בייטאג.

דער זאל איז מעכאניש וועגטילירט.

פערשטארקטער ארקעסטער סימפ.

קינא-טעאטער „UCIECHA"

36 אלעקסאנדראווסקא 36

דאס טעאטער וועלט מעכאניש וועגטילירט.

פערשטארקטער ארקעסטער.

קינא-טעאטער ZACHĘTA

זגערזשער 26, בייים פלאץ קאשטשעלני

פערשטארקטער ארקעסטער.

אנהויב פון די סעאנסען אין גענוי. סעג 5.30 נאכם. שבת אוו זונטאג 3 נאכמיטאג

היינט אוו פאלגענדע טעג!

BERNARD GOETZKE

גרויסע פרעמיערע!

צירק ראיאל

היינט אוו פאלגענדע טעג!

אין דער הויפטראלע פון דער מעכטיגער צירק-דרעמע א. נ.:

בעמערקונג: בעת דער פילם-פראבע אין דער לייבצן-שטייג, איז געפאלען אלס קרבן פון א צוויילדעוועטער חיה דער נעניאלער בערנארד געטצקע עס נעהמט אגטייל די גאנצע צירק-דינערשאפט, ארטיסטען אוו ווילדע חיות. ∴ דער זאל איז מעכאניש וועגטילירט.

דער נעכסטער פראגראם: „די ליבע פון א בעדוינער" אוו „זשאנעט ג'ינאר זוכט א פאסטען" דער נעכסטער פראגראם:

גרויסע פרעמיערע! פון דינסטאג, דעם 23-טען ד. ח. אוו פאלג. טעג! גרויסע פרעמיערע!

ליבעם-מלינה

אין די הויפטראלען דער ליבלינג פון דער גאנצער וועלט

HARRY LIEDTKE אין די איבריגע ראלען MARJA PAUDLER, BRUNO KASTNER

אויסערדעם: א פרעהליכע אמעריק. קאמעדיע אין 2 אקטען.

נעכסטער פראגראם: „הינטער דער רויטער לאמפערז"

קינא „ERA"

פרי-הער „פלארא" זאווישא 22 (בעלוט)

אנהויב פון די פארשטעלונגען 5 זייגער נאכם.

שבת אוו זונטאג 1 זייגער בייטאג.

דער זאל איז מעכאניש וועגטילירט.

פערשטארקטער סימפ. ארקעסטער

היינט אוו פאלגענדע טעג! גרויסער דאפעלטער פראגראם!

— I —

טומעל פון לעבען

אין די הויפטראלען:

VERONINA KEITH i MILLS.

— II —

„סטודענטישער פלירט"

אין די הויפטראלען:

BEBE DANIELS i JAMES HALL.

היינט אוו פאלגענדע טעג!

קינא-טעאטער „UCIECHA"

36 אלעקסאנדראווסקא 36

דאס טעאטער ווערט מעכאניש וועגטילירט.

פערשטארקטער ארקעסטער.

דאם לאדזער לעבען

26 יולי
סדייטאג
יח
תמוז תרפ"ט

זון-אויפגאנג 3.45
זון-אונטערגאנג 7.38
ליכט-צינדען: 7.18

דער מיטוואכדיגער שטורעם

האָט קאָליע-געמאַכט צווישענשטעטישע טעלעפאנעי, אויסגעריסעז בוימער

פערגאסטן קאנאליזאציע-ארבייטען

דער'הרג'עט א יוד בים ראדיא-אפאראט

(—) מיטוואָך אין אָוונט האָט זיך איבער לאָדז אין אומגעגענד ווידער אדורכגעטראָגען א גרויסער שטורם.

אריס 8 א זייגער האָט דער גאנצער הימל זיך בצדעקט מיט כמערעס א'ו', אז ס'אז געווא־רען סינסטער. ס'האָט אָנגעהויבען צו בליצען אין דרויסן, און פון האָט א גאָס געטון א שטארקער רעגען. די גאַסען זענען נאָך געווָארען מיט וואַסער, וו לכע האָט איבערפולט די קעלער־וואָי־נוגען, בפרט אין די נידריגע שטאָט־טיילען, פיל האָבען געליטען די קאנאליזאציע־אָרגיזיטע; אין פרשידענע פרטי, וואו ס'זענען געווען אָפען די נאָך נישט אויסגעפוט־טע קאנאלען, האָט זיך אריינגע־גומען וואַסער אין נידטען האָט מען דאָס דאָזיגע וואַסער פון דאָרט אויסגעאָפעט.

דער שטורם האָט אָנגעמאַכט פיל שאָדען אויף די צווישען שטעטיגע טעלעפאָנען. פיל טלי־פעס זענען אויסגעריסען געווָארען, בפרט אין דער געגענד פון לעסק. די קאָמוניקאציע צווישען לאָדז און לעסק איז איבערגעריסען געווָארען. ס'זענען אויך בעשעדיגט געווָארען די טעלעפאָן־לינייעס לאָדז—זדונסקא וואָליא און לאָדז—שוגדז.

די פערוואַלטונג פון די טעלעפאָנען האָט אָרויסגעשיקט מאָנטערען, וועלכע האָבען די טע־לעפאָנען פערריכט, און נעכטען נאָכמיטאָג א ז שוין די קאָמוניקאציע צווישען לאָדז—שוגדז גע־ווָארען.

ס'איז אויך בעשעדיגט געווָארען די טעלע־פאָן־לינייע וואַרשע—פוזען—בערלין.

אויף פראנצ־שקאָנער גאָס איז פון א דונער כעכויבט געווָארען די 19 יאָהריגע נעגאָעווא רודניצקא. אויף נאָפיורקאָווסקא איז דער 25 יאָה־ריגער זיגמונט גאָלדבערג עלעקטריזירט געווָארען, בעת ער האָט געהערט דעם ראדיא.

גרויסע שאדענס האָט דער שטורם אָנגע־מאַכט אין די אָרטמיגע דערפער. פון צענדליגער הייזער זענען אָראָפגעריסען געווָארען די דעכער. ס'איז אָרויסגעפאָלען א האָגעל, וואָס האָט ער־טָרוויזיז דערגרייכט די זרויס פון א קאָוש. די גרעסטע היזקות זענען אָנגעמאַכט געווָארען אין גאָלקויבצק און שאקאָוויצק, דאָרט איז כמעט נישטא קיין ווירטשאפט, וואָס האָט נישט געליטען פון'ם שטורם. אין די וועלדער זענען אויסגעריסען געווָארען מיט די וואָרצלען טויזענדער בוימער.

אין דער קאָלָניע רוזשיצע בייַ זשעגסטאָוו איז פאָרגעקומען א טראָגישער פאל וועגען וועל־כען מיר דערוויסען זיך פאָלגענדעס:

מיטוואָך איז ה' מאיר ווישליצקי, אָן'אייני־קער פון חיים יעקל ווישליצקי ז"ל, אָרויסגעפאָה־רען אויף זומער-וואוינונג צו זיין פאַמיליע אין שאקאָוויץ. אזוי ווי ס'איז געווען א שלעכטער וועטער, און ס'האָט זיך געקליבען אויף א שטורם, האָט ער בעשלאָסען דאָרט איבערצונעכטיגען.

בייַ ווישליצקי אויף דער זומער-וואוינונג איז אינסטאַלירט געווָארען זיין ראדיא־אפאראט ווועלכען ער האָט געהאט בייַ זיך אין דער לאָדזער וואוינונג אויף זשעראָמסקא 12. דאָרט האָט ער אָנגעשטעלט דעם ראדיא און זיך צוועגצוזע־הערען קאָנצערט. די שכנים האָבען איהם אויפ־מערקזאם געמאַכט, אז בעת א געוויטער איז בע־סער אויפאָראָטען דעם ראדיא־אפאראט. ה' ווישליצקי האָט זיך גלאָזט צו רעדען און געוואָלט דעם אפאראט אויסשאַלטען, ווי־נאָר ער האָט זיך אָנגעריהרט, אינ'ם ראדיא אפאראט, האָט איהם גענעריהרט א דונער, און ער איז גפאַלען טויטער אויפ'ן ארט.

מ'האָט באלד אָרויסגערופען א דאָקטאָר, וועלכער וואוינט אין זשאקאָוויץ, אָבער ער האָט שוין נאָר געקענט קאָנסטאַטירען דעם טויט. וועגען דעם פאל איז באלד מיטגעטיילט געווָארען קיין לאָדז, פון וואַנען ס'איז אָרויסגעפאָהרען א דאָקטאָר און מיטגלידער פון „חסד של אמת", וועלכע בעשעפטיגען זיך מיט דער לויה.

אין דאָרף זשעלאָנא גורא האָט דער שטורם אָראָפגעריסען א דאַך פון א וואוינונג אין דאָס 5 יאָהריגע זשערמענא ראָזען, א פאָריזערין איז שיר נישט פערגאָסען געווָארען, בעת זי איז געשלאָפען, מ'האָט זי קוים א לעבעדיג אָרויסגעאָטוועט.

אין דאָרף בענדזשאָלען איז פערוואָונדעט גע־ווָארען דורך א דינער דער פוהרמאן וולאדיסלאוו באָכעריק, בעת ער איז געפאָהרען אויפ'ן שאָסי

„ריטשאָלט" אויף אומזאָץ-שטייער

א בעשלוס פון דער שטייער-קאמיסיע ביי דער האַנדעלס-קאַמער

אויף דער לעצטער זיצונג פון דער שטייער קאָמיסיע ביי דער האַנדעלס-קאמער איז בעטראַכט געווָארען די פראָגע וועגען איינ־הרען א „ריטשאָלט" אויף אומזאָץ-שטייער סאָר קלייניע אונטערנעהמונגען.

די קאָמיסיע האָט אָנגערקענט, אז דאָס איין־פיהרען פון־דעם דאָזיגען „ריטשאָלט" וועט נאָך בישט לעזען די פראָגע פון רעפאָרמירען דעם אומזאָץ-שטייער, אין האָט בעשלאָסן, אז דער „ריטשאָלט" זאָל נאָר זיין אָנ'איבערגאַנגס-סטאַם.

די מיינונג, בנוגע וועלכע אונטערנעהמונגען זאָל געזומען ווערען דער „ריטשאָלט" זאָל אָרויס־געבען די האַנדעלס-קאַמער.

מעמאָריאָל צום פינאַנץ-מיניסטעריום

וועגען דעם אָזויגערופענעם הורט-האַנדעל

די האַנדעלס-קאַמער האָט איבערגעשיקט דעם פינאַנץ מיניסטעריום א מעמאָריאָל, וועלכער וויזט אָן אויף דער נישט-גערעכטער אינטערפורטאציע פון דעם בעריף הורט האַנדעל ביי פערשידענע אָפשאַצונגען, צוליב וואָס ביי הורט-פירמען סע־לירען דאָס רעכט צו גענישען פון א האַלבען פראָ־צענט אומזאָץ-שטייער.

די האַנדעלס-קאַמער פערוויסט זיך דערביי אויף א גאנצע רייה דעציזיעס פון הכסטען טריב־גאל אין דער הינזיכט.

אומזאָץ-שטייער פאר'ן גארז-האַנדעל

די האַנדעלס-קאַמער האָט זיך געווענדעט צום פינאַנץ-מיניסטעריום מיט א געוויסן מעמאָריאָל ווענען פערריכטען דעם האַנדעל מיט גארן צו דער קאָטאָנאָדע, וועלכע צאָהלט נאָר א האַלב פראָצענט אומזאָץ שטייער.

עס ווערן בטל די צאָל-הנחות

פאר'ן עקספארט קיין טערקיי

פון 30 אויגוסט פצרלירט פוילען די צאָל־הנחות ביים עקספארטירען כחוות קיין טערקיי.

וועגען די צאָל-טאריפען פון דעם טאָג אָן קען מען זיך אינפאָרמירען אין דער ביורא פון דער האַנדעלס-קאַמער.

געשלאָסען א גרויסע פאַבריק

נייע 2000 אַרבייטער זענען ארבייטאלאז

(2) מאָנטאָג האָט די שקציען-געזעלשאפט מ. זילבערשטיין געשלאָסען די וועבערייי פ'טערקא־ווער 242 און די שפינערייי פוסטא 21 אין דער פאַבריק האָבען געאַרבייט 2000 ארבייטער.

אפטייקען

היינטיגע נאכט-דיזשורעז

(ב) וואיטשיצקי, נאָפיורקאָווסקי 27; דאָני־לעצקי, פיעטרקאָווער 127; איזניצקי און צימער, וואולטשאָנסקא 37; לוינוועבער פרייהייטס-פלאַץ 2; האַרמאַן, מלינארסקא 1; י. קאהאנע, אלעקסאַנ־דראָווסקא 80.

„נייער פאלקסבלאַט"

קופאָן 19 №

אויף צו געווינען אומזיסט דאָס בוך. וועדק:

„אין מערב קיין נייעס"

פון עריק מאריא רעמארק.

דערשאסען א בלוטיגען באנדיט

בעת דער שיסעריי שווער פערוואונדעט געווָארען א פאָליציי-בעאמטער

(וו) די פאָליציאיאשע מאַכט זוכט זייט א לענגערע צייט דעם בלוטיגען באנדיט יאן דאָב־בערג, וועלכער האָט בשותפות מיט אנדערע פערפיהרט פיל ליפע בלוטיגע באנדיטען אָנגעפאלן, צווישען אַנ־דערע, אויף דוואָרסקא 34, וואו ס'איז פערווא־נדעט געווָארען א פאָליציאַנט און אויף צימער-וואָס איז פאָלסקע-גאָס 15 אין כאָיני, נעכטען אָרום 12 א זייגער בייטאָג האָט דער אויספארשונגס-אָפט דערלאנגירט אויף פאָלסקע גאָס עטליכע בעאמטע וועלכע האָבען טאקע אָרום 1 א זייגער דערזעהן דעם גזוזכטען באנדיט דאלבערג. דערזעהענדיג די פאָליציי-פונקציאָנערען האָט דער באנדיט אָרויס־געכאפט א רעוואָלווער און אָנגעהויבען צו שיסען אויף די בעאמטע. די לעצטע האָבען גענומפערט מיט א שיסעריי, פון וועלכער דער באנדיט איז דערשאָסען געווָארען אויף טויט. בעת דער שיסע־ריי איז פערוואונדעט געווָארען דער פאָליציי-בע־אמטער אנדרושטשאק, וועלכער איז אפגעפיהרט געווָארען אין עוואנגעלישען שפיטאל, אויפ'ן ארט פון דעם בלוטיגען געשעהענש איז אָנגעקומען דער לייטער פון אויספארשונגס-אָפט אינספעקטאָר נאסעק.

(2) וועגען דער בלוטיגער געשעהעניש דער־ווייסען מיר זיך נאָך פאָלגענדע פרטים. אויף קאשטשעלנא פלאַץ איז א יונגערמאן אָרויסגע־שפרונגען פון טראָמווי. דער פאָליציאַנט האָט איהם פערהאַלטען און צוגעשטעלט א פראָצ־קאָל. דער יונגערמאן האָט אויפגעפען, אז ער הייסט דאלבערג. דאָס א־ז דעם פאל צ גנט געווא־רען אויפגעלענד, ווי־ל שוין זייט א לענגערע צייט זוכט מען א באנדיט מיט דעמזעלבען נאָמען. דער פאָליציאַנט האָט דעריבער דעם יונגענמאן אָפגעפיהרט אין קאָמיסאריאט. דאָרט האָט מע־דעם פערהאַלטענעם יונגענמאן געווייזען די מאַטא־גראָפיע פון דעם בלוטיגען באנדיט, וועלכע האָט זיך געזונען אין דער פאָליציי. דער יונגערמאן האָט ערקלערט, אז דער מאן אויף דער מאַטאָגרא־פיע איז זיינס א קוזין און וואוינט אויף פאָלסקע־גאָס 15. אזויערום איז די פאָליציי געקומען אן ף די שפורען פון דעם בלוטיגען באנדיט.

די אויסמארשונג האָט וויייטער מעסטגעשטעלט, אז דער דערשאָסענער באנדיט האָט אויך עק מלינארסקא און בזשעזשינער ערמארדשט דעם פאָליציאַנט יאן קאָמענסקי.

Dr. MED. J. BETTE

ספעציאל-ארצט פאר אינערליכע-אן קינדער-קראנקה.

פיעטרקאָווער 6. טעל. 95-44.

נעמט אן פון 8 ביז 11 אין פון 4 ביז 6 אָוונד.

יודיש טעאטער אין פילהארמאניע, נאָוועמבער 20

אונטער דער לייטונג פון א. בעזמאן.

נור איניגע גאסטראלען

פון קינסטלער-פאָר פון מאָסקווער קונסט-טעאטער

מארים לאמפע

אין די זינגערין מענדעלעוויטש

פאניא

– מיט'ן אנמייל פון –

וואַרש אווער קאָמיקער

א. אייזענבערג

שבת, דעם 27-טען, זונטאג, דעם 28-טען, דינסטאג, דעם 30 טען יולי 9 אָוונד

פרעמיערע! צום ערשטען מאל אין לאדז! פרעמיערע!

גרויסע הערליכע אויפפיהרונג! נייע אויסשטאטונג

דאָס גרויסע מייסטערווערק פון אונזער בעליבטען פאָלקס-שרייבער שלום עליכם

200,000

מוזיקאלישע קאָמעדיע אין 4 אקטען פון שלום עליכם. הויפטראָל „שלמה'לע סא־ראקער" – מ. לאמפע.

פרייזען פון 80 גר. ביז 3 זלאטע.

שבת, דעם 27-טען, 4 נאָכמיטאג, מאנטאג, דעם 29-טען 9 אין אָוונד

לעצטע 2 מאל! פרייזען פון 50 גר. ביז 2 זל. לעצטע 2 מאל!

טוביה דער מילכיגער

אין 4 אקטען מיט נעזאנג פון אונזער פאָלקס-שרייבער שלום-עליכם

הויפט-ראָל טוביה – מאריס לאמפע, צייטל – פאניא מענדעלעוויטש.

ס'נעמט אָנטייל דאָס גאנצע פערסאָנאָל. בילעטען צו בעקומען אין קאסע פון פילהארמאניע

אדמיניסטראַטאָר: מ. ארנוואלד. מוזיקאלישער לייטער: ל. זעלמאן.

אנאָנס! אין פאר־בעריטונג סטעמפענין פון שלום עליכם

א שווער ביטער פעלעטאן

האט אפצוטראגען דער טרענער, וויל—א יודישע כישוף-ארבייטער איז נישט אפצוטאצען.

האט באלוט ווידער אן סענסאציע. אזן א לינאקס-האט סארא סענסאציע!

צוישען די ארבייטער-קרייזען, טרעפט ראס א באל אין א יאבל, ענטלופט א קישקע-ארבייטער זיין זשרושער 32 א מא, פון א דיב אין א כאטע אין 3 קינדער מיט א ווייב פון א טרענער אפ־ראטשישקאנער 40, א דיב פון א מא אין א אטע פון 2 קינדער.

סיר וועלן דערצעהלען די געשיכטע כסדר:

אויף פראנטשישקאנער 40 וואוינט שוין זיט אהרען א טרע.ער, (מיר ווילען נישט פורש בשמו יין, ווייל ער נעבעך שוידיג), האט דער טרע־ער א ווייב מיט 2 קינדער, ווען ער האט ארבעט ליב, אזן פא־ווען ער האלבע ער האלבע וואך אין בישער רוך די נאנצע יאהרען. אבי זיי ספרנס צו זיין־בשבור. דעם טרע.ערס ווייבעל ווידער, ווען האט איהר מא: נישט אזוי שטארק ליב נע־דאט. זיין פערדינסט — ארבעה וואררבה, אבער מעהר־נישט, בעת דער טרענער איז נאנצע טאג נעש־נאנצע אויף רוג צענעלניאנא אזן פעטרינקאוואר אזן אוסנעקוסט איך א קורס האט ער זיך דערווייל אונטער נעלייבט מיט אנ׳אנרערן מאנספערשוין, מיט ווען א מאל א וואך איהר באלד ווסטן.

אויף זנערושער 32 וואוינט א קישקע־ארבייטער, האט ער אויך א פרוי מיט 3 קינדער. האט אהם ווידער זיין ווייב שטארק ליב. ער זי, ווען זי איז שטארק. בעת זיין ווייב איז נעווען פערטיג נאנצע טאג מיט אהרע קינ־דער, האט ער זיך ערר ווייל אונטערנעלייבט מיט אנ׳אשה איש. איצט פערשטערט אהר ראך שוין אלין, אז ערר קישקע־ארבייטער האט זיך נעלייבט מיט רעם טרע.ערס ווייב. רעם טרענערס חברים האבען אפילו אהם אופמערקואם נעמאכט עטליכע מאל ערמיך. ערר טרענער האט אבער בשום אופן נישט נעגלויבט, אזן ער־מיך נישט ראגירט ראס אזן אויך נעווען מיט רעם קישקע־ארבייטער פרוי, די שכנטעם האבען אהר כסדר אזוס נעשטאכט: די אונען אויף די מעשים פון איהר „נעשפאן". זו האט אבער מורא נע־אט צו עפענען די פארע פון כוזל, אזן האט אלץ שטיל פערליב נענומען, אזוי לאנג, ביז די נאנצע נעשיכטע האט זיך אוסנעשווייט.

פאריגען פרייטאג איז ערר טרענער אוועק אויף זיין „סטאציע" ארבייטן, אינרערהיים איז נעבליבען זיין ווייב, ווען האלבע נעווען אין שבת אזן זאלען עקספלואטירט ווערן. נאכדעם טערמין וועט די רעגירונג קענען די עלעקטראוניעם אויס־קויפען.

דעם הויפט־פונקט, ארום ווען מ׳האט נישט נעקענט קומען צו קיין אויסנלייך, איז נעווען די פראנג ווענען די עלעקטראוניעם, וואס עקוסטירן שוין. ערר עקספערט מצר ערר וואיעוואדזטווע, ריר. נערליץ איז נעווען נענען דעם ראי.ען פונקט. איצט ראך די פראנג רעציידירט ווערען דורכ׳ן מיניס־טעריום פאר עפענטליכע ארבייטן.

פון האנדעלס־נעריכט

פראלאנגאציעס פון צאהלונגען

(2) אין האנדעלס־נעריכט איז נעכטען בע־ראכט נעוואָרן די ווענרונג פון ערר פירמע שמואל יעלינאוויטש, פאבריק פון זייר־אויסארבייטונגען" אין באבייאניץ ווענן פראלאנגירען איהר די צאהלונגען. ד׳ יסירמע האט אַ לאַ ער אין לאדז אויף ואוואדזקע 12. דאס נעריכט איז די ווענרונג נאכנענקומען.

נאכדעם איז בעטראכט נעווארן אנ׳עהנליכע ווענרונג פון ערר פירמע יאנאם שוואַרץ (וועש־אזן טריקאטאוש־אויסארבייטונגען) ערר בילאנס איז אַ פאויזיוואר מיט אַ פלוס פון 56 טויזענד זל. ראס נעריכט איז די ווענרונג ווענען פראלאנגירען פון די צאהלונגען נאכנענקומען.

אַ פראלאנגאציע איז אויך ערטיילט נעווארען ערר פירמע „ל. פייטלאוויטש" אזן ערר פירמע „פ. ליכטענשטיין".

דעלעגאטען = פערזאמלונג פון די קלאסען־פעראיינען

(2) נעכטען איז פארנעקומען אַ דעלענאטען־פערזאמלונג פון די קלאַסען־פעראיינען. די פערזאמ־לונג האט אויסנעהערט רעם בעריכט פון ה׳ וועל־בשאק אזנעזן ערר זיצונג פון טעקסטיל־אינטערנאַ־נאַנאל. ערר בעריכט איז נענומען נעווארען צו קענטניס.

נאכדעם האט ווענען ערר איצטיגער לאנג רעפערירט ה׳ קאלושינסקי, ער האט פעסטנע־שטעלט, אז די לאַ ע האט זיך אַ ביסעל נעבעסערט. פאיר בעשלאסטן נעווארען אפצוהאלטען ערר אמ־לונגען אויף אלע פאבריקען, אזן אין צווי וואכען ארום צוואמענרופען אַ בעריכטס־פערזאמלונג. וואו ס׳זאל נענוי פעסטנעשטעלט ווערען די לאנג אין די פאבריקען.

נאך אַ רעפעראט פון ה׳ קאלושינסקי ווענען רעם, ווען די רעגירונג האט צוריקנעצויגען רעם פראיעקט מכוח פערזיכערונג אויף עלטער, האט זיך ענטוויקעלט אַ בריטער ויכוח, אזן ס׳איז אנגען־נומען נעווארען אַ פראטעסט־רעזאלוציע.

וויטער איז בעשלאסטן נעווארען צו רופען אַ פראטעסט־פערזאמלונג נענען דעם אטענטאט אויף סאציאלע רעראבערונגען פון די אַ־ביטער.

ס׳איז אויך בעשלאסטן נעווארען צו רענולירן די צענקעס אין די פאבריקען וואו ער איז נאך נישט רענולירט.

א מיידעל־טראגעדיע

ווענען דער זעלבסטמרדערין עדזשיא סאמעט

(—) ווי מיר האבען מיטנעטיילט, האט זיך נעצוימען דאס לעבען דורך ארשענארפען זיך פון 3 שטאק עדזשיא סאמעט, ווען קיינער האט נישט נעוואיסט, ווער זי איז.

ווי ס׳שטעלט זיך איצט ארו ס, איז מרל. סא־מעט נעווען א טאכטער פון א בוכבינדער אין איל־זא ראדאמסקער קרייז, מיט 4 יאהר צוריק איז זי בעקומען קיין לאדז אזן האט נעארבייט אויף פער־שידענע שטעלעס. איבערל רופט מען זיך אפ ווענען איהר זעהר נוט. דעם לעצטען שלבען יאהר האט זי נעארבייט אלס קעלנערקע אין דער דעסטארצציע פון צימערמען אויף ציגעל־נאס 36. זי פלענט זעהר אפט רעדען ווענען בענעהן זעלב־סטמארד, אבער לעצטענס איז זי נעווען נאר זעהר אויפנעלענט, ווייל ווי זי האט דערצעהלט, האט זי זיך פערלאבט מיט א יונגעמאן. ווער ס׳איז

מיניסטעריום פאר עפענטליכע ארבייטען

דאוף דעצידירען ווענען דער הארימאן-קאנצעסיע

(2) מאנטאג האט די וואיעוואדזטוע אר־בערגעשיקט אין מיניסטעריום פאר עפענטליכע אר־בייטען רעם פראטאקאל פון ערר ויצונג, אין ווען בער ס׳האבען אנטיילנענומען: פערטרעטער פון אידיקאמיטעט פאר עפענטליכע אַ־בייטען אזן פון האריסאַ־קאנצערן. די בעקאנט, ואל די האריסאַ־קאנצעסיע איבער־נעמען די עלעקטריפיקאציע פון דער נאנצער לאדזער וואיעוואדזטוע, אַ טייל פון קיעלצער אזן וואַרשאווער, אויסקומען די עלעק־טריזיטעט אזן ראמבראוער קאנט, סאסנאוויץ, אזן דער ערטשע, פאביאניץ, נערוש אזן אנר. די עלעק־טראוניעם זאלען איבערנעבויט ווערען אזן זאלען עקספלואטירט ווערען 35 יאהר. נאכדעם טערמין ווען די רעגירונג קענען די עלעקטראוניעם אויס־קויפען.

דעם הויפט־פונקט, ארום ווען מ׳האט נישט נעקענט קומען צו קיין אויסנלייך, איז נעווען די פראנג ווענען די עלעקטראוניעם, ווען עקוסטירן שוין. ערר עקספערט מצר ערר וואיעוואדזטוע, ריר. נערליץ איז נעווען נענען דעם ראי.ען פונקט. איצט ראך די פראנג רעציידירט ווערען דורכ׳ן מיניס־טעריום פאר עפענטליכע אַ־בייטע.

פון האנדעלס־נעריכט

פראלאנגאציעס פון צאהלונגען

(2) אין האנדעלס־נעריכט איז נעכטען בע־ראכט נעוואָרן די ווענרונג פון ערר פירמע שמואל יעלינאוויטש, פאבריק פון זייר־אויסארבייטונגען" אין באבייאניץ ווענן פראלאנגירען איהר די צאהלונגען. ד׳ יסירמע האט אַ לאַ ער אין לאדז אויף ואוואדזקע 12. דאס נעריכט איז די ווענרונג נאכנענקומען.

נאכדעם איז בעטראכט נעוואָרן אנ׳עהנליכע ווענרונג פון ערר פירמע יאנאם שוואַרץ (וועש־אזן טריקאטאוש־אויסארבייטונגען) ערר בילאנס איז אַ פאויזיוואר מיט אַ פלוס פון 56 טויזענד זל. דאס נעריכט איז די ווענרונג ווענען פראלאנגירען איהר די צאהלונגען נאכנענקומען.

אַ פראלאנגאציע איז אויך ערטיילט נעוואָרען ערר פירמע „ל. פייטלאוויטש" אזן ערר פירמע „פ. ליכטענשטיין".

דעלעגאטען = פערזאמלונג פון די קלאסען־פעראיינען

(2) נעכטען איז פארנעקומען אַ דעלענאטען־פערזאמלונג פון די קלאַסען־פעראיינען. די פערזאמ־לונג האט אויסנעהערט רעם בעריכט פון ה׳ וועל־בשאק אזנעזן ערר זיצונג פון טעקסטיל־אינטערנאַ־נאַנאל. ערר בעריכט איז נענומען נעוואָרען צו קענטניס.

נאכדעם האט ווענען ערר איצטיגער לאנג רעפערירט ה׳ קאלושינסקי, ער האט פעסטנע־שטעלט, אז די לאַ ע האט זיך אַ ביסעל נעבעסערט. פאיר בעשלאסטן נעווארען אפצוהאלטען ערר אמ־לונגען אויף אלע פאבריקען, אזן אין צווי וואכען ארום צוואמענרופען אַ בעריכטס־פערזאמלונג. וואו ס׳זאל נענוי פעסטנעשטעלט ווערען די לאנג אין די פאבריקען וואו ער איז נאך נישט רענולירט.

א מיידעל־טראגעדיע

ווענען דער זעלבסטמרדערין עדזשיא סאמעט

(—) ווי מיר האבען מיטנעטיילט, האט זיך נעצוימען דאס לעבען דורך ארשענארפען זיך פון 3 שטאק עדזשיא סאמעט, ווען קיינער האט נישט נעוואיסט, ווער זי איז.

ווי ס׳שטעלט זיך איצט ארו ס, איז מרל. סא־מעט נעווען א טאכטער פון א בוכבינדער אין איל־זא ראדאמסקער קרייז, מיט 4 יאהר צוריק איז זי בעקומען קיין לאדז אזן האט נעארבייט אויף פער־שידענע שטעלעס. איבערל רופט מען זיך אפ ווענען איהר זעהר נוט. דעם לעצטען שלבען יאהר האט זי נעארבייט אלס קעלנערקע אין דער דעסטארצציע פון צימערמען אויף ציגעל־נאס 36. זי פלענט זעהר אפט רעדען ווענען בענעהן זעלב־סטמארד, אבער לעצטענס איז זי נעווען נאר זעהר אויפנעלענט, ווייל ווי זי האט דערצעהלט, האט זי זיך פערלאבט מיט א יונגעמאן. ווער ס׳איז

דער פאביאניצער רבי

פאהרט נישט קיין ציעכאטשינעק.

פארשלאג פון דער וואיע־וואוזטוע

ווענן בעשעפטיגן 300 ארבייטסלאזע

(מ) די וואיעוואוזטוע האט מיטנעטיילט דעם מאגיסטראט, אז דער לעצטער בעקומט א טיבוונץ פון 50 טויזענד זלאטים אויף צו בע־שעפטיגן 300 ארבייטער, ווען כע בעקומען נישט קיין דרינגענדע אונטערשטיצונג.

די וואיעוואוזטוע שטעלט פאלגענדען תנאי:

1) די ארבייטער מוזען אנגענומען ווערען דורך פערמיטלונג פון א ארבייטסלאזן־פאנד.

2) דעם בעריכט ווענען די ארבייטען דערף מען צושיקען דער וואיעוואוזטוע.

אויף דער זיצונג פון מאגיסטראט אונטערן פארזיץ פון פרעזידענט זשעמ׳ענקי איז בעשלאסען נעווארען אנצונעמען דעם פארשלאג פון דער וואי־עוואוזטוע.

א זעהר נוצליכע אינסטיטוציע

א בעראטונגס־שטעל פאר די, וואס ווילען חתונה־האבען

(מ) דעם 3 אויגוסט ווערט נעעפענט אין לאקאל אויף נדאנסקא 83 די שטאטישע בעראַ־טונגס שטעלע פאר די, וואס ווילען חתינה האבען.

די אויסנאבע פון דער בעראטונגס־שטעל איז צו נעבען נעזונדהייטס־עצות די פערזאנען, ווע־כע ווילען חתונה האבען. די קאנדידאטען אויף חתונה־האבען וועלען אונטערזוכט ווערען דורך דאקטוירים, כדי פעטטשטעלען, צי ס׳זענען נישט פערהאן קיין נעזונדהייטס־שוועיגקייטען, ווועלכע קענען זיך אפרופען אויפ׳ן שפעטערדיגען דור.

די בעראטונגס־שטעל ווערט דערווייל זיין אפען 2 מאל אין וואך מיטוואך אין שבת צווישען 1 אזן 2 נאכמיטאג.

א שרפה צוליב אומפאר־זיכטיגקייט

(—) אויף פעטריקאווער 10 האט יוסף אייז־זענבערג אזן זיין ברודער ישראל, ווען איז נע־קומען צו נאסט פון אזארקאוו, נעלעגט שלאפען אזן נעלאזט ביי די בעטען ברענען ליכט, ווי זע־נען אייניעשלאפען. פון דער ליכט דערווייל האט זיך אנגעצונדען דאס בעטגעווענד, אזן ס׳איז ענטשטאנען א שרפה.

ס׳זענען זיך ציזאמענגעלאפען די שכנים, ווועלכע האבען אויסנעבראכען די טיר אזן נענו־מען ראטעווען. צו די שטארק אפנעבריהטע ברי־דער האט מען ארויסגערופען די פאגאטאוויץ, ווועלכע האט זיי ע טיילט הילף.

אספאלטען

איגלאנדישע פון בעדפארדשיר קוואליטעט, וואס פערטרעט דז בעסטע אויסלאנדישע צו שלעכטע מעכנישע ציגלען, אויך וויספערקאציע פון רשך-פאפע, אויזשלעזישקס-טשפערוישלען, בוי-וואגען א ו. א, אויספרבייטונג פון דער פירמע

Gal. TOw. Naft. „GALICJA"
S. A. w DROHOBICZU
עמפפעהלט צו קאנקורענץ-פרייזען
Generalne Przedstawicielstwo
Łódzki Związek Handlowy
M. ŻMIGRÓD i S-ka
Konstantynowska 99, tel. 15-60

זיך אפגעריסען א בארג זאמד

קוים ארויסנעראטעוועט מיט׳ן לעבען צוויי קינדער

(—) מיטוואך האבען זיך אויף דער מרי־נע־סקע נאס נעשפילט קינדער אין די נרובען, וואס מ׳נעמט ארויס זאמד. מיט אמאל האט זיך א בארג זאמד אפגעריסען אזן האט פערשיט צוויי קינדער — דעם 9 יאהריגען אנטאני אזן 4 יאהריגע סטא־ניסלאוא דאמיניק בושעזינער 109.

די צוגעלייגע פערבייגעהער האבען די קינ־דער א־ויסגערעטעוועט, אויסנראבענדיג זיי מיט זאמד.

די ארויסגערופענע פאגאטאוויץ האט די קינ־דער ערטיילט הילף.

אנטאני איז אין א שווערען צושטאנד אפגע־פיהרט געוואָרען אין אנא־מאריא-שפיטאל.

הילף פאר „מחזיקי הדת"

(פאמוניקאט)

די לאדזער „מחזיקי הדת" ווועלכע האלט אויס איבער פיר הונדערט קינדער אין דער איי־נענער ישיבה, ווועלכע עקזיסטירט שוין עטליכע צענהנדליג יאהר, לעבט לעצטענס איבער א שווע־רען מאטעריעלען קריזיס. די נעזעלשאפט האט זיך דעריבער נעווענדען מיט א ווארימען אויפרוף צו די לאדזער יודען אין ווועלכען עס ווערט אנ־נעווענען אויף דער וויכטיגקייט אזן פ׳רדינסטען פון דער אינסטיטוציע פאר׳ן רעליגיעזען יודע־נטום, ווי אויך אנ׳אפעל נאך הילף פאר דער ישיבה. לאדזער יודען דארפען זיך ווערעם אפרופען אזן שטיצען די אינסטיטוציע.

ראדיא־פראגראם

פרייטאג, 26 יולי

12.05 וואַרשא: קאנצערט פון גראמאפאן־מוזיק. 16.30 וואַרשא: קאנצערט פון גראמאפאן־מוזיק. 19.00 ווילנא: „די קינדהייט פון גרויסע פאלקען" ערצעהלונג פאר יוגענד פון העלענא מארקאווויטש. 19.25 ווילנא: פראהליכע אויריציע. 20.05 קראקא: „די געשיכטע פון דער וויכטעל־רעף. פון פראַם. וולאד. סימקאוויטש. 20.30 וואר־שא: סימפאנישער קאנצערט פון „דאליגא שווי־צארסקא" ווערק פון בראהמס. 22.05 וואַרשא: קאמוניקאט פון פ. א. ט. 00 20 לייפציג: סימפא־נישער קאנצערט. 20.50 וויען: „די פערקויפטע כלה" אפערא פון סמעטאנא. 20.25 בראסלוי: „די שענקייט פון גאלאטע אפערעטקא פון סופפע. 20.30 מיילאנד: סימפאנישער קאנצערט. 20.30 בודא־פעשט: פארטעפיאן-קאנצערט ערנסט דאנאי. 21.00 רום: „טופאלינא", אפערא פון פיעטרי. 21.35 לאנדאן: דרום-אפריקאנישער קאנצערט.

שבת, 27 יולי

12.05 וואַרשא: קאנצערט פון גראמאפאן מו־זיק. 16.40 וואַרשא: קאנצערט פון גראמאפאן-מו־זיק. 17.25 וואַרשא: „אלכעמיא אזן אלכעמיקער" רעפ. יוסף אליכנעוויטש. 18,00 קראקא: סצענען פון שעקספירס „טרוימען פון א זומער-נאכט". 19,20 קאטאוויץ: בילדער פון דער פוילישער העלדישקייט אין נאפפאלאנס צייטען. 20,30 קאטאוויץ: „די צוי־בער-פידעל", אפערעטקא פון אפענבאך. 20,30 וואַרשא: קאנצערט פון „דאלי־נא שוויצארסקא". 22,05 וואַרשא: קאמוניקאט פון פ.א.ט. 22,40 וואַרשא טענץ-מוזיק. 20,00 ווין: קירטעלען אוועגד. 20,00 לייפציג „דער נעסטערנאסטע". 20,00 האמבורג: „דארפישע ריטערליכקייט" אפערע פון מאסקאני. 20,45 דאוועגטרי: קאמערל-קאנצערט.

מעלדונג

אכ וגג פון־וועבער
מיטגלידער פון בושעזינער 7

זונטאג דעם 28. 7. 7 א זייגער אוועגד קומט מאר די יעהרליכע אלגעמיינע מערזאמלונג קומט מיט אכטונג די פערוואלטונג.

Dr. Z. Rakowski

ספעצ. פאך אויגען-, נאז-, האלז- און לונגען-קראנקהייטען
קאנסולטאנט נעהר 9, טעל. 21-81.
שפרעכשטונדען פון 12—2 און פון 5—7. נעמט אויך אין דער וואוינונג, נאוורוסקי 27 פון 10—11 פון 5—7

קינא־מאמער **CASINO**
איז נעשלאסען
או ה׳ ער ציית פון
נרינדליכען רעמאנט

דער זינגער פון אונזער פרייד

איז דער „זינגער פון זיין טרויער" בי זער „ווילנער טרופע"

אס דאָס גרויסע געזינדס איז דער הער־ליכער „זינגער פון זיין טרויער", וואָס די ווילנער אָפּטע אונז געפֿראָכט אַ ש שיק פון קוזאָס (נישט פון שיבעניע) רחמנים —

א אָפּגעריבן אַ שטיק פון דער צוגליהטער זון פון עטאַלישער קונסט, אַ בלוי־ווייסגרע אָפּפּריש נגרע קאָמענע, ארבות, בלעטער, און פֿאַר אונזערע אויגן האָט זיך ענטפּלעקט אַ שטיק מענליכקייט פון ווירקליש טעאַטער, אַ רייצענדע יונגע שיינקייט, אַ יפֿת תֹּואר, אָהן די אַלע אכזריותען פון אַמעריקאַנישען עסקפּאָרט מיט דעם נב ל־פּח מיט־דער פֿאַסקודנער און זערענער טעמפּער מעלאָדראַמאַטישער היסטעריע (אַ וואונדערע, אַז אונזערע אַקטיאָרעס זערען, לא עלינו, פון דעם אַמעריקאַנישע נעוואָגעכץ טעמפּ, וויַ די קניהען!)

אָט די שיינקייט פון דעם „זינגער פון זיין טרויער" האָט זיך ענטפּלעקט פֿאַר אונז אין דעם גאַנצען הפֿארש, שטאַלטנקייט, צאַרטקייט, עלאַסטישקייט, אז וויַ זעלטע, די וואויל דער פערגענגען איז נעווע צו פינדען און מיטן פּולען מויל אין מיט דער האַנד אויפן הארץ צ וזאָגען:

— הנך יפה רעיתי!

*

די צוזיצע קאָפּיטאַלע פֿארשטעלונג פון גאָר גרויסען קונסטלעריש־טעאַטראַלען ווערט, וואָס מיר האָבען נעווהנט אין פּולען —

אַזוי, אז אַ האָהר נישט אַנדערש:

די ערשטע — רער „רבוק" פון דער „הפימה".

די צווייטע — „רער זינגער פון זיין טרויער" (לויט אָסיפ דימאָוו'ס „אַשקע מוזיקאַנט") אין רער אינטערפֿרעטאַציע פון דער ווילנער טרופע — בוי לאָזום רעושי א. א. ו.

אַ מיסטערשטיק, פֿאַצעפּאט, אין אננא 1924 — 1925, ראמאניא.

אַ דאָטע אין דעם, פון אזנו אַלעמען נעליבטען, יודישען טעאַטער.

אַ דאַטע, וואָס איז דער פּועל יוצא פון הער־ראישער אנשטרענגונג, גוטען ווילען, און אומאויפֿהערליכען זוכען.

*

דער ליטעראַרישער המצית פון „יאָשקע כוזיקאַנט" איז די שיינקייט און די קאָפּריזען פון אַ מענשליכ פיהלענד הארץ, וואָס איז אין דער קלעם פון גרויסער מענ־יגער אַלץ־בעפרוכפענדער און אַלץ צושטערענדער ליבע.

נישט ני?

אָבער — איין חרש פל חדש תחת השמש.

אזוי דער עיקר פון דעם שפּעריישען מענש איז דאָך דעם אין־חרש מחדש אזוי מקרש צו זיין!

האָבען עם די ווילנע־ קינסטלער אַרויסגענע־ פיהרט בשלימות:

מלא־חנ'עוריגע אַריע קרוכה, שיינדעלע — ליבערהאַרציגע אַרלעסקא.

קאָמיע — אוי־אוי־אוי!

פֿאַרפאלק נאַטאַ, וויזט אייערע פריהערדיגע מיטאַרבייטער, אויף וואָס פאַ־ אַ טרדגה מען קאָן קומען בוי אַ רייניגונג.

וויכלין, וויסליצאוע — אזוראי אַזוי!

רינה קאָמען — גוט. גוט.

און הירשפעלד, אז בוי־נבוים (שנעלערער טעמ פא, לייכטער, בוירנבוים) און אַלע, אז אַלץ.

אז אַלע — אַלע — אַלע פערבעט איך צו זיך אז מען מיטפֿרעהען זיך מיט דער שמחה פון זעהן אין מיטפֿרעהען זיך מיט דער שמחה פון דעם „זיכ.ע" פון זיין טרויער" בוי די ווילנער!

משה בראדערזאן.

„טוביה דער מילכיגער" פון שלום עליכם

אויפגעפיהרט פון מאָרים לאַמפע אין פילהארמאניע

איך מוז מודה זיין, אַז איך בין געוואָנגען אויף דער פֿאָרשטעלונג פון „טוביה דעם מילכיגען" מיט אַ געוויסען פֿארבעהאַלט, עפּעס האָט נישט געהאַרצט דערצו. די אינסצענירונג פון „טוביה דעם מילכיגען" איז מיר אויסגעקומען כמעט אומגעלייך אוז ווייטער איז מיר נעווען קשה זו אַוי ווען גענעבען ווערען דער אונשטערבליכער טוביה, דער טובֿיה, וואָס לעבט אייביג צווישען יודישען פֿאָלק, וואָס דערהט זיך שטענדיג צווישען אונז, וואָס מיר ווהנען אויף יערען שריט אוז טריט אוז דאָך איז ער אַוי אַנדערש...

בנוגע דער ערשטער העלפט, האָב איך זיך נאָרנישט טוֹעה נעווען. די אינסצענירונג איז אַ שלעכטע. די סצענעס צופֿעליגע אָהן אַ סדר אוז אָהן אַ פערבינדונג צווישען זיך, צוזויפגעסטריגע ווען מיט שזאָכע פֿאַרעם כ'כאָכט דעם אויפרוק, וו מ'זאָלט אוטרישנע געמאַכט פון טוביה דעם מילכיגען אַ מאָנאָלאָג פֿאַר טוביהן אוז די אינפֿארמאַציע וועגן אַריינפיהרט נעוויסע אינפֿארמאַציעס, פרי צו לאָזען טוביהן כאַפּען דעם אָטעם, פרי ער זאָל נישט דערטרונקע, ווערע אין אַ מבול פון רייך איבער דעם טאָקע לאָזט זיך דיסקוסירען.

אין מאָרים לאַמפֿעם שפּילען איז נישט פֿאַר־האַן קיין אינטיטליכקייט, מאַנכע סצענעס פון טוביהן וענע, אַ עלכע סובֿטעלע אוז פּינע, אַזעלכע אויסגע־רעכע ק אוז נעטאָקטע, אַז כ'אוי פשוט אַ מחיה צו זע ען אוז צו הערען, אַז כ'אוי אַ נחת צו הענ־ די אכזריכקייט אינטערפֿרעטאַציע פון טוביהן אַנד. סצענעס וענען ווידער אַפּיצעל באַאַל אַז כ'אוי ממש צו בעוואונדערע, וו אַזוי קומט עס, אַ איין אוז דערזעלבער אַקטיאָר זאָל אין איין פֿארשטעלונג זיין אַוי פֿארשידע.

אין אַלעמיין געוונטען אָבער איז דער נאַטאַר־ לער לאַמפּע אַנ'אַקטיאָר מיט פערשטענדניש אוז קינסטלע־ישער אינטואיציע, בעזונדערס וענען אים שאַרק געלונגע די סענטימענטאַלע סצענעס, אוז די סצענעס פון טוביהן דעם פאַנטאַזיאָר ן ערנער וג־ נען, די סצענעס וואו ליאַמפּע פרובט דראַמאַטער וען, פרובט אַריינפיהרען טראַגריע.

דאָס אַריינפיהרען שלום עליכמען אויף דער יודישער בינע איז איצט נעוואָרען זעהר מאָדערן, אומעטום האָט מען עס שוין נעטון, אַנגענהמען האָט דאָס מאַסקווער קאַמער־טעאַטער אוז נאַהטער האָט מען שלום־עליכמען נעשפּילט אין אַמעריקא אוז דאַן אין פּוילען אין פערשידענע טרופּעס. דערפֿי מוז מען אָבער נעדענקען איין זאַך, שלום־עליכם איז נישט טעאַטראַליש, אוז — וען אַ רעזישיסער נעהמט זיך אהם אויפיהרען דאַרף ער נערענקען, אַז דאָס דאַרף מען נישט סתם לייענען, בעסער, אָדער ערנער, שלום־עליכמ'ס אַ ווערק, נאָר מען דאַרף כאַקע דערוים מאַכען אַ טעאַטער־שטיק.

מאָרים לאַמפּע האָט דאָס נישט נעטון, ער האָט כאַקע נעלעזט אַכט נאָר אויף דעם לייענען די פראָוע פון טוביהן אוז דערלאָוט כמעט נישט קיינעם פון די אַנטיילנעהמער אין דער פיעסע צום ווערט, אַ נליק איז וואָס לאַמפּעם שפּילען איז אינטערעסאַנט אוז מאַכט נישט מיר, מען ווהט אוז הערט איהם מיט גרוים פערנעניגען.

וואָס שייך די איבריגע שוישפילער האָבען זיי כמעט נישט נעהאַט קיין פעלר זיך צו בעווייזען, אויף וויפיל מ'האָט נעקענט פון דער קלייער ראָל (האָרעל) איז פרוי מענדעלעוויטש אַ כאַלענטפולע שוישפילערין, אוזנער אַלטער בע־קאַנטער כאַראַקטער־קאָמיקער אייזענבערג, האָט אין זיין ראָל יאָסעל קאָמאַיל אַביסעל צופיל שמאַ־ ווערט.

מאַכאַראָווסקי דאַרף נערענקען, אַז כנחם־ מענדעל איז בייַ שלום־עליכם נישט קיין נאַרישער מענש אוז די ראָל דאַרף נאָנץ אַנדערש בעטראַכט ווערען.

י. דאנקין.

די „ווילנער"

אין שטעמישען טעאַטער

די נאַסטראָלען פון דער „ווילנער טרופּע" האָט באמת אי־בערראשט אַלע טעאַטער־בעזוכער מיט זייער קונסטלעריש שפּילען. אַלע פּערשטע־לונגען ווערען בצזוכט אויך פון אַזא עולם, וועל־כער בעז כ. זעלטען ווען דאָס יודישע טעאַטער. אַלע קונסטלער ווערען ענטוציאַסטיש אויפגענומען פון פובליקום.

היינט פרייטאָג ווערט נעגעבען צו בילליג פרייזען „קדוש השם" פון שלום אש.

מארגען, בייטאָג — „דער זינגער פון זיין טרויער" פון אָסיפ זימאָוו, וואָס נעהט ממש ווי א קאַנצערט פּערשטעלונג. אין אָוונד — „קדוש השם".

פון יודישען טעאַטער

אין פילהארמאניע

שבת בייטאָג ווערט ווידערהאַלט די זעהר אויסגענומענע פיעסע „טוביה דער מילכיגער" פון שלום עליכם מיט מאָרים לאַמפּע אין דער הויפּט־ראָלע.

אָוונד ווערט נעגעבען צום ערשטען מאָל אין לאָדז א פרעמיערע פון שלום עליכמס 200000 מיט מאָרים לאַמפּע אין דער הויפּטראָלע

נעכטיגע רינג-קאמפען אין צירק

אין דער ערשטער פּאָר האָבען נעקעמפט שטיבאָר מיט אָרלאָוו'ן. אָרלאָוו איז בעזיגט נע־ווארען אין דער 6 מינוט. אין דער צווייטער פאָר האָבען זיך צוזאַמענגעטראָפען מיכאַליס מיט קאַרנאַצ'ן. אין דער 20 מינוט האָט אונער־ווארפען נעזיגט מיכאַליס.

א שעהנ ים קאָמף האָבען נעוויזען שטעקער מיט נאר־אָווענק־ן, דער קאָמף איז נעבליבען אונ־ענטשידען.

דעם נרעסטען אינטערעס האָט נרויסגעריסען דעם קאָמף צוו שען פאָשאַ־ן מיט־ן צמעריקאַנער סצמסאַן. ביידע האָבען זיך אַנגעשטרענגט אויף דאָס יעצטע און האָבען נעהאַט זעהר פיל שוהנע מאַמענטען.

אין דער 36 מינוט האָט בעזיגט פאָשאַף. ווען ער איז שהיימגענאַנגען האָבען איהם בייַם האָטעל אַפּגעווארט א פאַר הונדערט מאַן אין האָבען איהם איינגעאַרדענט א נעווצלדיגע אָווא־ציע. היינט קעמפען צוו: צנד. פאשאף מיט מי־כאַליס.

קראנקע פרויען

ווייסען, אַז דורך דעם נעברויך פון נאַטירליכען ביטער־וואַסער

FRANCISZKA JÓZEFA

ווערען דערלייכטערט זעהר אפט די דאָרם־ענט־לעהרונג, וואָס זענען פערבונדען מיט די קראַנקע ארגאַנען. די שעפער פון קלאַסישע ביכער פאר פרויען קראַנקהייטען שרייבען, אַז די גינסטיגע ווירקונגען פון

פראנץ יאזעף

וואַסער זענען אויך דורך זייערע אונטערזוכונגען בעשטעטיגט. צו בעקומען אין אפטייקען אין סקלאַד אפטעטשנעס.

פּאַרק Helenów

מארגען, שבת, 5 אַ זייגער נאכמיטאָג קומט פאָר
אַ קאָנצערט ר. טעלג
7.30 אָוונד קומען אָפּ אינטערייטען פון אינטע־ד־מונג פון ה
זונטאג, 11 אַ זייגער פאָרמיטאג קומט פאָר **אַרטיסטען און נאַלעט**
א פריהמארגען קאָנצערט.

דר. הערצלס 25 יאהר־צייט

הזכרות

מארגען שבת פריה בעת"ן ראָזענען ווערט אין דער ציוניסטישער שוהל „אהל יעקב" אויף גראָס־קאָפֿ־נאָם 18 פּארקומען אַ פייערליכע הזכרה מיט דער בעטיליגונג פון חון און כאָר. די רעדע ווערען ד"ר הערצל מען האַלטען דער מטיף פון דער שוהל ה' אהרן לובאַשיצקי.

גלייכצייטיג ווערען אויך פּארקומען הזכרות אין די אַנדערע שוהלען: אין ווילקער, וואָלינער, ליטווישער, ח' ש"כ, „בקור־חולים", „סיני" (גלובנא 62) א. א. אַ ספעציעלע הזכרה ווערט אַבגעריכט ווערען אין דער שוהל „בארי־מרים" אויף נ. זאַרושעווסקא 18 דורך רעם חון צוקער מיט'ן כאָר און די טרויער־רערע ווערט האַלטען ה' י. סוערצאַנאָווסקי.

זונטאג, כ' תמוז, 11 אַ זייגער פאָרמיטאג ווערט פּארקומען אַ פייערליכע הזכרה אין דער סינאַנאָגע אויף אַל. קאָטטשישקי מיט דער בעטיליגונג פון קאָנטאָר ה' אַלטערמאַן און כאָר.

הערצל־אָוונד

מארגען מוצאי שבת אָרדענט אין די אַרג. „החלוץ־המרכזי" פאָר איהרע מיטגלידער אַ פער־זאַמלונג (אין לאָקאַל פון דער ציוניסטישער אַרגאַ־ניזאַציע) געווידמעט רעם אָנרענקען פון ד"ר טעאָדאָר הערצל. עס בעטיילינען זיך די ה"ה: מרגליות, טעמ־פעלהאָף און ה' צוקערמאַן.

טרויער־אַכאַדעמיע

מאָנטאָג אָוונד אָרדענט אין די היגע ציוניס־טישע אָרגאַניזאַציע אין אייגענעם לאָקאַל (צענעל־ניאַנא 4) אַ טרויער־פערזאַמלונג מיט רעד בעטיילי־גונג פון ה' משה לימאַן און אינו. נ. פּראַשקער.

הערצל־אקאדעמיע

דער יוגענד־פערבאַנד א. נ. פון ד"ר ט. הערצל אָרדענט אין זונטאָג כ' תמוז אָוונד אין לאָקאַל פון דער ציוניסטישער אַרגאַניזאַציע אַ פערואַמלונג נע־ווידמעט רעם 25־יאַהרציט פון ד"ר הערצל. די אַכאַדעמיע איז בעשטימט פאַר די מיטגלידער.

אין .בני־ציון.

זונטאָג, כ' תמוז אָוונד קומט פאַר אַ טרויער פייערונג אין לאָקאַל פון „בני־ציון" (שוהל „שערי־ציון") אויף רזנאָווסקא־נאַס 7 מיט רער בעטיילינונג פון חון און כאָר, רערעם ווערען ד"ר הערצל'ס שאַפען פון ווערען אַלטען ש. ו. ראַבינאָוויטש אוז י. סוערצאַנאָווסקי.

די נייעסטע פערפומעז

טואַלעט-זייפען, קאָלנישע אוז בלומען-וואסערן, פודערן

עלעראָרט קאָסמעטיק אינ- אוז אויסלענדישע עמפּפעהלט צו קאָנקורענץ-פרייזען די איבערל בעקאנטע

PERFUMERJA

I. DRUKIER, ŁÓDŹ

11 Zawadzka 11 Tel. 75-92

אַכטונג ה"ה פריזיערס! בלומען-וואַסערן נאר 3.20 א קילא. רעזיר-זייף „פּיקסין" 7.50 א קילא. בעמ.: פאר ענגראַסיסטען רעבאַטט.

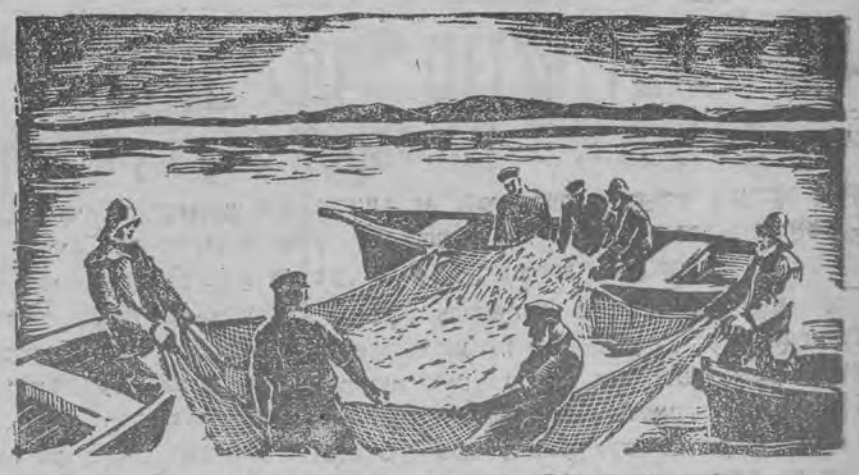

מיט געוואלד דארף מען טראן אריינגיסען די קינדער

אין האלז אריין. די נארוועגישע הערינג ענטהאלטען דערפאר לויט עקספערטן אין כמישע אונטערזוכונגען וויסנשאפטן אין גאנ בעדייטענדער צאהל, אז זיי פערטרעטען געצליך טראן, עס וועט זיי שמעקען אויסגעצייכענט. אין יעדען הויז, וואו עס הערשט א גוטע ווירטשאפט א פערשטענדליכע מוטער וועט דערלאנגט צום טיש נארוועגישע הערינג (Kippered Herrings) וואס איז גלייכצייטיג א ביליגע א מעדיצין.

בלענדענד ווייס איז — — — — **האפמאנ'ס ריין-שטערקע אוז גלאנץ-שטערקע**

איבעראל צו בעקומען. פלייגפערקויף

F. GLUGLA, Południowa 28, telefon 15-32

וויכטיג פאר זאקען- אוז סוויטער פאבריקאנטען!

איך נעהם אן צו שפאלטן אויף קרעפט פלעפערט גארז אוז וואל. רעיעלע בעהאנדלונג.

יעקב מרדכי דושאלאווסקי

פאלודניאווא 12, פראנט, 3-טער שטאק

אקטונג. שטריקער!

איך בעזוך רוב-זשאקארד-מאשינען אויף קרעפט פון די נייעסטע מאדעלען אין נעם אן בזשטעלונג. נען אויף לוין צו בעדייטענד ביליגע פרייזען

י. סאלניצא, שיענקיעוויטשא 9

3-טער איינגאנג, רעכטס, 1-טער שטאק

אין דער היים פון 4 ביז 6 נאכמיטאג.

דאנקזאגונג

דערמיט דריק איך אויס מיין טיפסטען דאנק דעם ה' י. פערער, זגערזשער 20 אדער לוטא מירסקא 2 פאר דעם, וואס ער האט מיר איבערפאסאנירט מיין פלטען הוט, וואס איז צוויסגעקומען נעצליך נייי אוז גלייכצייטיג האב איך ביי איהם איינעקויפט פאר מיר אוז מיין פרוי צוויי גוטע היטען פאר שפאט ביליג, אוז איך רעקאמענדיר אלע מיינע בעקאנטע דארט צו קויפען אדער פאסאנירען. מיט אכטונג י. העלפמאן.

אכטונג!

צו פערמיטען

1 צימער פארטער אין 1 צימער אוז קוך אויף הויכע קעלערס גוטען צושטאנד פאבריקס-לאקאלען מיט עלעקטרי, צו פערקויפען פאר-שידענע כלים פאר אויסארבייטונג פון שאקאלאדע צוקערווארג וואפלען, אויך מאלינע-עסענץ, עסיקעטען צו קארמעלען ביי וורובלעווסקי, נאוואמיעסקא 21.

אויף גינסטיגע בעדינגונגען מעמעל-בעטן, שפאציר-וועגן, לאך, פאפערצען: נעקאפע דרוקאנקע וכו אויך צו השלן, בעטן "Patent" לויט מאד, וואש-מישען אוז היזלאפאס-קעס שפעציליטעטען

אוז פאבריק-לאגער

DOBROPOL, Łódź

Piotrkowska 73 w podw.

איך זוך צו קויפען

איינע אדער צוויי

עלעקטרישע

וואש-מאנגלען

אין גוטען צושטאנד.

אפערטען אין אדמיני-

סטראציע אונטער I. G.

צוטאשענטיכער

וועלט געזוכט

אספעציאליסט

אויף אן'אייזענאדעלדיגע

מערפשקע-מאשין,

HELLER

ul. Piotrkowska 110

א שיק-יונגעל

וועלט געפרויכט אין דער היים-פאבריק

נאכטשטערן

פיעטריקאווער 25

א וועקסעל

איז פערלוירען נעקאנגען אויף 80 זל. אויסשטעלער זאלמוז, שוועל נאכטיגאל, צאהלבער דעם 15 אויגוסט. דער וועק-סעל וועלט ע"ק"ערט פאר אומנוצמוז. דער פינדער וועלט נעבעטען אפצוגעבען צו

נאכטיגאל

א האלב געוועלב

בעלד איבערצוגעבען

אהן אפטערס-געלד.

וואסקאדניא 34

נאפטולעוויטש.

עס וועלט געפרויכט

א צימער צו ארבייטען

אין בעסטען צענטרום

שטאט אויף מאנאטליך.

אפערטען אונטער „7"

אן'ארט צו שלאפען

פאר 2 אנשטענדיגע מריי-לייגס איז אפצוגעבען.

צו ערפאהרען ביי גלא-ווינסקי, גדאנסקא 23, פראנט, פארטער. 8442

השבת אברה.

ס'זענען פערלוירען נעוואָרען 2 בלאנקא - וועקסלען צו 200 זל. אויסשטעלער ל. דומשנט. די וועקסלען ווע-רען ערקלערט פאר אומנוצ-מיג. א פצוברענגען צו ט. ה. הירזבלאטסקי, נאוואמיאס-קא 21 נעגען בעלוינונג

אפאנעס

זעמטליכע מארקעס

מאסיוועז צו לאסט-אויטאמאביל-עז

אויסטויש-טיילען

„Ford", „Essex", „Chevrolet"

שטענדיג אויף לאגער, ווי אויך

קויפט זיך אפצעס-טען ביי בעגערעל-רעפערענטענץ

„BERSON"

Wszystko do AUTA!

לארז, נארוטאוויטשא 16, טעל. 28-30

MICHELIN STOCK

עמבולאנס

ביי טאג און נאכט

ביי פייערס-פעלער

ביי אלע אנדערע

אומגליקספעלער

ווענדט זיך צו

ד-ר ליבעראל

פראנט, פאבריצקא 3

טעלעפאן 1-99

ווייזט אויף אייער פענסטער

אז איר האט צו פארקויפען

פערד

וואגען

אדער אנדערע זאכען

ווייל אלע וועלען וויסען אז

אין דער פרעסע

ווערט אייער אנאנס

אלע לייענען

אלע קויפען

אלע פארקויפען

דורך אנאנסען

אין דער פרעסע

אנאנסען-פריין:

פאר טעקסט—18 גר. פרייזע פון ערב י"ט—24 גר. אין דער היים 8 שפאלטען

אין טעקסט—40 . . . . . 60 . . . . 4 .

פאר טעקסט—12 . . . . . 18 . . . . 8 .

נאכדרוק פון אנאנסען אויף פראנט-זייטע: 6 מאל פרייז. אויסער דער שטאט 50 פראצ. טייערער. אויסל. 100 פראצ. טייערער. מעלדונגען—10 גר. א וואָרט

אנאנסען אין ערב שבת ביז 2 נאכמ. אין זונטאג פון 10 ביז 1 פארמיטאג

אנאנסען פון פרעמדע לענדער נעמט נאר אן דער אדמיניסטראציע

אין לאדז—5 זל. א חודש מיט צוטראגען א היים אויף דער פראנטזייט—6 זל. א חודש; אין אויסלאנד—8 זל.

פאר אינהאלט פון סערטיפיקאטען די אנאנסען איז דער פערלאג נישט פערפליכט צו פארענטווארטען

די אדמיניסטראציע איז נעטן בייטאג פון גייטאכ.

Za Wydawnictwo „Najer Folksblat" Spółdz. z odpowiedz. udziałami: Ch. J. Brzustowski i D. Silberberg.
Czcionkami i druk „Najer Folksblat" Piotrkowska 21.

Redaktor odpowiedzialny Ch. Kaufman.

Kino Spółdzielni

Sienkiewicza 40.

אנהויב אין נעוו. טעג 4 נאכמ. שבת, זונטאג אוז יו"ט 2 נאכמ., לעצטער סעאנס 10 אוו.

לעצטע 2 סעאנסען—אין גארטען.

לעצטע 3 טעג!

די געליבטע פון אכראנע-אפיציר

Włodzimierz GAJDAROW i Marcella ALBANI

דראמע פון די צייטען פון דער רעוואלוציע אין 1905 אין 10 אקטען. — אין די הויפטראלען:

צו דעם דאזיגען בילד ווערען אויסגעפיהרט כאר-געזאנגען פון א רוסיש-אוקראיניש כאר אונטער דער לייטונג פון ה' אקימאוו.

נעבעטער פראגראם: „א מענש, וואס לאכט"

אין דן CONRAD VEIDT i MARY PHILBIN

Grand-Kino

סימפאנישער ארקעסטער אונטער דער לייטונג פון ה' ר. קאנטאר.

אנהויב 5 נאכמ. שבת אוז זונטאג פון 12 בייטאג

היינט אוז פאלגענדע טעג! — דער עלעגאנטסטער פילם-ארטיסט, דער אויסגעצייכענטער פרויען-קענער

אין דער גרויסער דראמע א. נ.:

KATHRYN CARRER מיט זיין וואונ-דערשהן ווייב ADOLPH MENJOU

„דאם הארץ אין געשפאן"

אויסער'ן פראגראם ??? אכטונג! פערקלענערטע פרייזען! III פלאץ — 1 זל., I אוז II פלאץ — 2 זל.

LUNA

אנהויב 5 נאכמ. שבת אין זונטאג 2 מ.

פרייזען פון די פלעצער פערקלענערט

שבת. אוז זונטאג פון 2 ביז 4 נאכמ. זענען אלע פ-עצער 50 גר. אוז 1 זל.

היינט זיין פאלגענדע טעג! פילם-מייסטערווערק פון דער „גרויסע גרוזינער עקראן-שטערנס" פראדוקציע „United Artists"

שעבסטע עקראן-פערל: „די טויב"

NORMA TALMADGE, NOAH BEERY i GILBERT

אין דער פרעכטיגער ארטיסטער דראמע א.נ.:

פרעכטיגע בילד אויפ'ן גרונד פון רייצענדע ליידענשאפטן פון מעקסיקא.

פרעכטיגע מוזיקאלישע אילוסטראציע אויסגעפ. פון סימפאנישער ארקעסטער אונטער דער לייטונג פון א. טשודנאווסקי.

APOLLO

סימפאנישער ארקעסטער אונטער דער לייטונג פון ה' צ. קאנטאר

היינט אוז פאלגענדע טעג! גרויסער פילם פון דער גאלדענער סעריע „SOWKINO". היינט אוז פאלגענדע טעג!

„דער געלער פאס"

דראמע פון רוסישען לעבען אין 10 גרויסע אקטען.

אין הויפטראלן די בעסטע קינסטלער פון כטאניסלאווסקי'ס טעאטער

Anna Ston, J. Samborski, S. Jakowlewa, A. Sudakiewicz i in.

נעבעסטער פראגראם: JOHN BARRYMORE i DOLORES COSTELLO אין פילם „וען א מאן ליבט".

CORSO

נאך א גרינדליכען רעמאנט

די 1-טע פרעמיערע! העכסט-שפאנענדער פילם

נאכט-קאוואלירן

אין די הויפטראלען: Wiktor Mc. Laglen i Lois Moran

אויסער'ן פראגראם: א פארס. מערקלענערטע פרייזען פון די פלעצער.

WODEWIL

היינט אוז פאלגענדע טעג!

די נייעסטע פראדוקציע מיט די ליבלינגע פון פובליקום א. נ.:

ODEON

„ריף אוז ראף אין די אל"פען"

אין די הויפטראלען: WALLACE BEERY i RAYMOND HATTAN

אויסערן פראגראם: א פארס. פערקלענערטע פרייזען פון די פלעצער. אויסער'ן פראגראם: א פארס.